青島時報

中華郵政特准掛號立券特別優待寄遞之報紙電報掛號二五一四號

社址湖山路十七號電話三三五五號郵政信箱一四三號

第二千八百廿四號

今日本報三大張

中央登記宣字二十一號

發行人 尹樸齋 編輯人 于衡湘

印刷所 華民印刷局 民國十三年九月一日發行

本報價目		廣告價目	
本埠	外埠	普通	特別
零售每份大洋四分 每月大洋一元 半年五元四角 全年十元	每月大洋一元二角 半年六元六角 全年十二元四角	每英寸每日五角每月二元全面每月一百五十元每日五十元半面每月一百元每日三十元	每英寸每日一元每月三元全面每月二百元每日七十元半面每月一百廿元每日四十元

明華商業儲蓄銀行

為君服務便利安全

本行分設青島十有餘年首辦儲蓄繼創信託本互助之精神作社會之事業茲將營業要目摘錄於左倘蒙惠顧竭誠歡迎訂有詳章承索卽奉

行址中山路 電話五一四七 五一四八

商業部
各種存款 各種放款 各地匯兌 貨物押匯

儲蓄部
活期儲蓄存款 整存整付儲蓄 零存整付儲蓄

信託部
出租保管鋼箱 代辦房產過戶 代收房地租金 代理房產買賣

交通銀行儲蓄部廣告

本行呈奉國府財政部核准另撥資本伍十萬元特設專部辦理儲蓄業務輔助民衆投資發展社會經濟現本埠冠縣路儲蓄支部及東鎮威海路儲蓄支部亦已先後開辦所有各項定期活期儲蓄存欵利率力謀優厚手續務求簡捷會計獨立保障穩固如承惠顧無任歡迎 備有詳章 承索卽奉

地址 冠縣路九十三號 中山路三十四號 東鎮威海路二十七號

電話 五〇一一至五〇一四 五〇一一至五〇一四 五〇一五

金城銀行

△資本總額壹千萬元
△實收資本七百萬元
△公積二百八十萬元

業務要目

營業部 定期存款活期存款往來存款通知存款押匯及其他一切業務

儲蓄部 專營整存零付零存整付整存整付特種定存活存等儲蓄事務營業獨立會計公開利息優厚責任無限

匯兌部 國內各埠均有通匯地點手續簡便匯款迅速

總行 天津英租界中街
分行 北平 上海 漢口 大連 哈爾濱 南京 鄭州 蘇州 [illegible]
寄莊 天津路元善里口
電話 經理室 [illegible] 營業室 [illegible]
有線電報掛號均有 中文七〇〇六 洋文 [illegible]
儲蓄章程函索卽寄

恕訃不週

顯考燕孫府君慟於中華民國二十二年四月九日卽夏曆三月十五日丑時壽終滬寓距生於清同治己巳年三月二十四日午時享壽六十有五歲不孝定薊等親視含殮遵禮成服擇期扶柩回籍安葬哀此赴

聞

孤子 梁定蜀 定薊 定閭 泣血稽顙
齊衰期服孫 瑞 泣稽首

治喪處上海海格路內麥琪路六號

謹擇於四月三十日卽夏曆四月初六日領帖 鼎惠懇辭如蒙賜唁祇領文字請寄青島交通銀行

梁燕孫先生紀念事物籌備會啓事

梁燕孫先生痛於日前逝世茲定四月三十日領帖家屬恪遵家訓治喪一切儀仗音樂繁文俗套槪行屏除同人等體念遺志擬籌集教育公益基金並編輯遺集以資紀念業於上海泗涇路二十七號大陸公司設立紀念事物籌備會並刊送緣起及簡章凡我同人擬請槪屏虛文同襄善舉將鼎惠幛聯祭品等統以現金送交本會備充預定用途尤盼於一切計畫詳加指導不勝同感

青島世界書局新號開幕大廉價一月

買一送一 買百送百

凡在本局購滿書籍實洋一角者得贈送實洋一角一元者得贈送一元百元者得贈送百元自一角起多買多贈按此例推

儀器文具一應教育用品運動器具以及運動帽運動衣運動鞋等照平時售價削減再打九折

另設特別廉價部各種新舊書籍一概不顧血本照定價一折至四折不等幸勿錯過注意；（新址舊址同時舉行大廉價惟此部僅設濰縣路舊址）

外埠函購來信可直接寄至本局信用股廉價期內利益相同代辦各種書籍用品來款多剩少補復件迅速書目樣本承索卽寄

為灌輸文化而奮鬥 為普及教育而犧牲

贈送五萬圓 為數有限 幸勿錯過

地址：四方路四十八號 ≡ 濰縣路四十三號

熱民衆抗日軍及敢死隊 聯合大舉向承德反攻

黃守中親率部隊與敵血戰互五晝夜

北甯車即可通秦皇島

【北平二十八日下午十時四十分本報專電】熱河民衆抗日救國軍司令黃守中．親率部隊四千餘人．猛烈反攻熱河，自十九二十等日起，與敵酣戰達五晝夜．卒將桃宿．半截塔，龍化，圍場，等地克復．計俘擄僞逆三百餘人，擊斃三十餘人，得山炮二門，槍械無數，現仍在積極推進中．又聯日前綫敢死隊在熱河隊員．連日與敵激戰．斃敵不下五六百人．該隊正準備與黃守中聯絡．大舉反攻承德，

【天津二十八日下午九時三十分本報專電】北甯車昨日已通至昌黎．查路車亦抵北戴河．聞日可通秦皇島．自經我猛烈攻擊後．己潰不成軍，紛向留守營建昌營等處退去．我某軍騎兵一團．由南路迂迴推進．昨晨二時許．先頭部隊已入昌黎城．我鐵甲車偕某支隊．正沿鐵路綫驅逐殘敵．並趕速修築安山以東路軌．昨日午後一時．業已修復．

【南京廿八日電】記者昨訪某軍事專家談．灤東敵軍撤退．實具毒計．日軍對平津一帶．始終未放棄進攻野心．惟灤東與灤河兩處進攻不易．且由此路進犯．與各國利害關係太甚．故撤退該路軍隊．以便集中兵力．由古北喜峯各口．越密雲直至平津．在敵之意．以爲由此路進犯．旣異常便利．且又與各國利害．無甚衝突．預料古北喜口．日內將發生激戰．

本報最後專電

敵因攻古口失利，又由灤東喜峰等處，增來日僞軍約三萬餘，計日軍主力爲川原浦穆坂本（等），今晨猛烈向我南天門及左翼八道樓子右翼司馬台等處猛攻，炮聲震天，煙硝漫野，我在猛烈炮火下沉着應戰，雙方傷亡極衆，午有敵機十餘架，向我陣地投彈．我徐廷瑤軍．已抽調某師越南天之老爺廟，繞道抄襲敵背，將敵首尾截斷，刻尙在肉搏中，此役戰事猛烈，爲前所未有，南天門正面，有敵坦車八輛，掩護步隊，向我攻擊，而右左翼，亦有重炮五十門，徐廷瑤今日親赴前綫督戰，又日軍連日猛攻興隆，該路曾一度失陷，至昨午始克復，我傷亡頗重，又灤東敵退至石河東岸，大部份向石門寨退却，我前部已抵秦島之大爾寺，預計今晚可進秦島，我中山號鐵甲車，現掩護修理北戴河之鐵軌電線，秦島秩序由英陸戰隊及地方警察維持，（北平二十八日下午十二時四十五分）

敵軍對南天門作全綫之總攻

【北平二十八日電】一，敵前攻古北口實力，最近數日，由灤東喜峯口各處．陸續增來日僞軍數萬人，二十八日晨五時，敵以重砲四十餘門，集中火力，向我南天門右翼陣地轟炸，其步兵分縱隊乘機進攻，徐總指揮庭瑤現調某師一部抄襲敵背，將敵首尾截斷，刻尚在激戰中，二．二十八日南天門各處陣綫．敵以重兵大炮分數路向我猛攻．戰事異常激烈．徐總指揮庭瑤，本日拂曉，親往前綫督戰，士氣甚勇．

【又電】今午徐庭瑤電告、敵晚換防後，復大增生力軍及大炮卅餘門，連前約六七十門，步兵亦有五六千名，自今晨九時起，向我南天門作全綫之猛攻，敵軍大炮，向我陣地集中火力猛轟，步兵分四路縱隊，勇猛向我進衝，幸我軍沉着應戰，均被擊退，至午，敵又向我猛撲，推敵意似必得南天門而甘心．徐庭瑤今晨至前綫督戰，戰事之極烈，爲空前所未有，我軍勇敢殺敵，士氣極旺，又我某部已於二十七日晨六時占領興龍城．

我方各路軍隊連日極有發展

【又電】軍息．一．北甯路綫正面右側地區，我軍某部．協同鐵甲車．驅逐安山鎭附近僞匪軍後，即行前進同時我騎兵一部，亦將施谷莊附近之僞匪軍三四百人驅逐，向昌黎附近前進中，據報在該方面，與我抗戰之僞匪軍，除李際春鄭炎濱等部外，尚有張錫朋，李秀琨二部，約五六百人，二、盧龍虎山一帶，我軍先頭部隊，已進至龍虎陣地一帶，正與建昌營子之日軍警備隊對峙中，三，撤河橋對岸日軍，退喜峰口南北園汀對岸之敵，退董家口，我軍某部進佔欒陽城上下營，與敵成對峙狀態，四，古北口附近之日僞軍因連日猛攻不逞，傷亡甚大，自二十六曉起，似在換防模樣，故本日對我南天門陣地，僅施斷續炮火轟擊，其步兵尙無動作．

憲草會決定初稿時期

—五月一日起至六月三十日止—

【南京廿八日電】憲草會於（廿七）下午二時開十二次會，出席委員焦易堂等廿六人，主席孫科，討論事項，一，憲法編制問題，決議由初稿人酌定，二，國民大會組織問題，決議，中華民國國民大會依左列方法選出之代表組織之，一，縣選舉以各縣及其同等區域選出代表人，二，市選舉．以人口每三十萬選出代表一人，又該會前因時常會有提前召集國民大會之擬議，須將憲法提早告成，特變更草憲程序，研究時期原定期六個月，現已經提早至本月底結束，聞（廿七日）該會舉行第十二次會議，即爲研究時期最後一次會議，將五月一日起，至六月三十日止，爲初稿時期，在討論時期．憲草會會議及小組會議，均行停開，初稿主稿人爲張知本吳經熊焦易堂馬寅初，陳肇英傅秉常呈尙鷹等七人，起稿期爲一個月，由吳經熊將憲草初稿全文草竣，然後由主稿人開小組會議討論一個月．再提交該會討論云云，又立法院劉將研究憲法時間結束，五月起即爲初稿時期初稿主稿人吳經熊昨語記者，憲草研究時期，不滿兩月，雖將憲法主要部份，大致決定惟尙有許多問題，如國民生計等項均不暇研究，決交由初稿人斟酌，憲草新憲草法，擬分爲民權民生二篇，凡提高民權地位，發揚民族精神鞏固民族團體等屬民族，提高國民地位，保障人民權利，限制政府濫用職權等屬民權，保障人民經濟利益維持國民生計發展，實行普及國民教育及職教等屬民生．通夯憲法．因不外將政治與人民權利義務加以規定，即節制資本與平均地權，德憲法已有這種含意，今就民族民權民生等分篇，尙爲他國所未有，本人職司初稿，決愼重將事，以底於成，至初稿屬草地點，決在京云云，

平津新省同鄉通電擁護金氏

【北平廿八日電】新疆旅平津同鄉會及新疆旅京平學生會，頃發通電，宣佈新省回漢衝突眞相，並表示對新省主席金樹仁，誓死擁護，茲錄原電如下，南京中央黨部，國民政府，行政院汪院長，軍事委員長．各報館鈞鑒．新疆省區廣漠，人情複雜，一省之中，可分二十餘族，言語風俗之不同者，亦達十餘種，一人之故，一牛之微，常引起種族之敵視，自昔號稱難治執政恩威兼施，稍不得當即易僨事，金主席樹仁，自滿淸而服官新省，迄今數十載，於西陲風土民情，極爲諳習，當七七之政變，楊前主席增新，被奸人所害，各種族乘機殘殺，新局幾成糜爛，衆團體遂擁戴金氏維持復巢之卵，竟使金湯復固，八年以來，和協強鄰，邊防無警，撫綏民衆，政績斐然，功在黨國，澤及地方，人所共喻，不待縷述，乃省外回族之某師長，出身綠林，野狠成性，垂涎地盤，已非一日，密委旅長十四人，入新鼓動，煽惑強迫，並用回教旗幟爲號召，俾生事端，以便私圖，迭經新疆省政府設法應付，無知之徒，以次銷聲匿跡，外傳漢回之爭者，漸告段落，詎不甘失敗者，猶復嗾使黨羽，假中央之名義，一面派遣代表，奔走平津，僞造少數團體名義，通電宣傳，漢回利害之衝突，捏造屠殺萬人之說，欲以煽動人心，鼓起絕大事變，此舉影響於國家民衆之前途，若何鉅大，當今國難嚴重之時，凡屬國人，均應團結對外，以保國祚，而奸人方爲知盤私欲，罔顧一切，小之則塗毒西北，大之則延禍全國，用心狠辣，手段卑劣，罪實不容於死，凡我實際情形，雖因交通梗阻，國人容未周知，然蔣之政府來往電詢，及奸人代表奔走平津宣傳鼓動，則所謂漢回衝突之鬼蜮伎倆，不難燭照，金主席之進退，匪特關係西陲之安危問題，抑亦關係新省之三千萬同胞之生死問題，敝會誼切桑梓，不能任野心之士匪軍閥，倖達其地盤權利主義，搾敲骨吸髓目的，絕對擁護金主席，爲吾鄉造福，故敢備陳眞相，惟鑒察是幸，新疆旅平津同鄉會新疆旅平學生會全叩，

中央對新疆回民事變 決派賀耀組往查

退新蘇馬部隊亦均由賀統制 並特派黃慕松爲新疆宣慰使

【南京二十八日下午九時三十分本報專電】中央對新疆回民事變 決派賀耀組往查，所有先後退新蘇（炳文）馬（占山）部隊．並由賀統制、又國府今日命令，特派黃慕松爲新疆宣慰使，

新疆事變不致惹起國際糾紛

【莫斯科廿八日路透電】此間華方表示，新疆形勢，不致造成國際糾紛，因中俄兩國在疆邦交，異常親密．彼此通商，均獲利益，又云，此次事變，純屬金樹仁部下之白俄衛隊，與人民不睦，二年惡感，一但暴發，但亦不致引起嚴重戰事，因回民及省府軍隊軍備，皆不充實，且該地交通不，不但無鐵路，即平坦大道，亦不多見，

【南京二十八日電】新疆回民事變發生後，外間尙多不明眞相，記者頃據某機關接得確實報告者稱，此次該省變亂原因有二，一，新省回漢兩族不睦，省主席金樹仁處置不善，致釀成回民一致之反感，二，回民不滿於金樹仁之行政，現金已於前月十三日由迪化出走，省垣秩序由義軍蘇炳文部鄭代旅長維持，尙爲安謐，新疆全省祇有軍隊三四千人，此次事變，回民祇反對金樹仁一人，對中央則絕對擁從，故中央如立即遴選向爲回民所欽服之大員，前往宣慰處置，立即風潮可息，否則愈釀愈烈，恐將不可收拾，至於中央對此事極注意，聞日內除派大員前往調查外，并將派各種專門人員，前往處理宣慰，逆料新省局勢，不至再趨混亂云云，

蔣召開川善後會議 討論剿匪與抗日

徐源泉奉令兼任鄂西剿匪總指揮

△……吳稚暉李石曾同返京

【漢口二十八日下午七時四十分本報專電】蔣定今明兩日召開川省善後會議，討論出兵剿匪及抗日等問題，張羣及川各代表均出席，聞鄧錫侯親囑該代表向蔣請願，率師抗日，田頌堯亦囑該代表請各方協力剿共，

【又電】南昌訊，蔣昨電委徐源泉兼鄂西剿匪總指揮，負責督剿賀匪，所有保安隊張剛部、新三旅蔣作均部，劉建緒部，六十二師李國鈞旅，卅四師周燮卿旅，龔仁發部，及兩省邊境各縣團隊，統歸指揮，

【南昌二十八日電】某高級將領語記者云，蔣到贛後對剿匪計劃，已有整個決定，並將加派勁旅協剿，以一面又電飭贛粵閩桂川等軍總動員，全力圍剿，現粵桂閩三省．中派大軍入贛會剿陳濟棠白崇禧，已有電表示願負責剿匪，

【又電】吳稚暉李石曾，今晨離贛返京，臨行時談，抵抗暴日．唯有不計生死，交中國共產黨，直算是十匪集團，殺人放火，斷送民族生機，應速捕滅，以救民國．

【又電】李默庵師擊退仁崇僞一軍，斃匪五百餘，又以陂高莊大股赤匪，廿七日退向鳳岡圩，被我飛機炸斃極重，

蘇省府將行改組

顧祝同調豫劉鎭華主蘇 俄使鮑格莫洛夫昨返滬

【上海二十八日下午九時十五分本報專電】蘇省府改組說甚盛．傳顧祝同將調豫．以劉鎭華繼蘇主席．俄使鮑格莫洛夫今晨由京抵滬、聞定下月冬「二日」呈遞國書後．即開始談判商約．

一改設省長案一

【南京二十八日電】關於改設省長方案，經內政部詳細研討，已大體決定，即呈行政院，內容可分以下各點，一，改設省長制，同時應減少行政費增加事業費，二，集中各廳督察員於省長公署，以便統一舉權，三，現有之行政專員，一律改在署內工作，（電音不淸）分發各縣不必多設機關，三、爲統一事權計，擬改教育建設民政財政四廳爲四司，四、擬添設政務廳長一人，協助省長處理全省事宜，並設政務次長制，五，省長決以文人擔任．

一訴訟費條例一

【又電】立法院廿八日通過行政訴訟費條例，其中訴訟狀答辯書管理委任書等各收費五角．關於訴訟送達文件，收送達費一角，內郵寄者，按郵費繳收，抄錄一角，譯每百字二角，不滿百字者，照百字計算，其餘審判費及請求損害賠償等概不繳收．

一羅文幹談話一

【又電】羅文幹談，灤東及喜峰口一帶，日軍雖有後設模樣，但是否別有企圖，殊未可知，我前方戰事，決不能稍有鬆懈，至中其狡謀，尤不能突乘敵退心理，與依賴國際之援助，至國聯因裁制日本問題，各國有鑒於自身之形勢，關於武力或經濟制裁，均有所顧慮，故進行或未稍緩，惟我國人，因有充分自覺與努力，若因日俄形勢嚴重及美國召集經濟談話會，認爲與我國有利，此種見解，實屬危險，因對日問題，爲我國自身之事，豈有不努力而依賴他人，能得圓滿之結果乎．

社論

不能戰所以抵抗

—不能和所以交涉—

汪院長談國府應付國難之態度，不是不戰不和，乃是抵抗交涉，並謂認爲不能戰，所以抵抗，認爲不能和，所以交涉，此二語固有其相當理由在，戰與抵抗，和與交涉之界說，亦自有其相當之解釋在，不過以之作目前之應付，未始不適，然不能戰不能和之時局，但來日大難，終將如何，是否趁此時間，急作準備，抑亦永久如此，成爲不戰不和的變相，如其不然，交涉何日可成，抵抗何日是了，國人固己急不能待，恐日方亦不能容我長久因循也．日本今日之於滿，誠爲彼國人士所預言的吞了炸彈，自審無法律以作保障，終不能安據，所以其擾我江海各口，以及窺我長城，脅我平津，無非欲我忍痛承諾，速了此局，倘如此無期遷延．不但在國際勢成孤立，即在其本國，亦恐因軍費與民命之不甘常此犧牲，而致起變局，由是言之，日本此時之唯一志願，是望我速和，我果能與之背城一戰，誠爲上策：若自審力不能然，遂用此不興戰亦不與和之手段，與之延宕歲月，靜待國際之生變，及日人之自潰．乾脆言之，巳失之四省，視爲借於人，未失之土地，則用武力保存，亦未始非計，不過在此時間，終須自認爲不是常法，急急作將來一戰之準備，如開放政權，擴充軍備等事，以備交涉不成，作進度之抵抗，孟子所謂蓄艾治病．遲之三年，越王勾踐臥薪嘗胆，遲之二十年，亦誰曰不可，倘祇以抵抗爲不戰之了局，以交涉爲不和之能事．抵抗交涉而外，一無準備，則早晚終須屈服，終須與和，九一八至今，將二十閱月矣，假使此長久期間，積極準備，則今日長城捷報，必不僅如是而已．汪先生固負有保國全責者，既認爲不能戰不能和矣，終須另謀道路，勿僅以抵抗與交涉代替戰與和也．

世界各補腎藥品中最大權威！

『腎氣丸』之藥理學的試驗

●公開腎氣丸動物試驗之成績一班

●敬請滿天下中西醫學家對照試驗

奉贈「補腎秘方」三十萬册函索卽寄

一．「亞特羅賓」Atropin係具有抑制動物體內一切分泌作用之藥物也．若以此藥內服或注射．則動物之分泌量．非常減退．竟達最小限度．雖然．試將注射「亞特羅賓」之動物．應用乳劑狀之腎氣丸藥料．再行皮下注射．則見其被抑制之分泌作用．能恢復原狀．例如以家犬爲試驗動物．施以Pawlow氏人工胃瘻管於其胃後．注射亞特羅賓藥．則十分鐘後．其胃液之分泌，約減少百分之五十．蓋普通家犬．一見食物．分泌神經爲之興奮．其胃液較平常時倍加其量，但注射「亞特羅賓」藥之犬．雖見食物，不能分泌胃液．然將此試驗家犬．若注射以乳劑狀之腎氣丸．則經過五分鐘或十分鐘後．可見其胃液忽然增加至通常量．由此可知腎氣丸具有增進分泌機能之作用．

腎氣丸動物試驗狀況之一

〔施胃瘻管於家犬採胃液圖〕

二．白鼠之於生殖期．必直接舉其尾．且將後足向內彎曲．然割去其生殖線．則尾與後足失此作用．若將割去生殖線之白鼠．使服腎氣丸數日．則可見尾彎足之作用漸次復現．但對割去生殖線經過一日後之白鼠．使服腎氣丸．則無此等作用之表現．蓋腎氣丸祇能集中遊離於血液中之「生殖線賀爾蒙」．而興奮性神經．割去生殖線後經過五日則血內遊離之生殖線賀爾蒙．既被身體吸收用竭．雖用腎氣丸亦缺乏之「殖生線賀爾蒙」無法補遞故也．由是觀之．腎氣丸．能集中血液內遊離之「生殖線賀爾蒙」以爲表現生殖線興奮之作用．決非如植物性驅馬與奮中樞神經而引起一時的假性興奮者．故腎氣丸爲根本的補腎聖品．而非一時的催春劑，

三．「希斯他命」Histamin一藥．能麻痺血管運動神經而有障礙心臟及血管之作用．故若將其中毒量．注射於動物體．則招致虛脫狀態．然試令動物預服腎氣丸．約過十小時後．注射同量之「希斯他命」．則不致虛脫．惟增進其血壓而已．然「希斯他命」之注射量．增加至二倍．則始起虛脫狀態．由是觀之可知腎氣丸確有亢進一般血行之功能．及防禦外來毒素之作用．

四．試令動物繼續服腎氣丸．約過十日後．檢查其血液．則可見白血球之初生階級物．Myelocyten及赤血球初生階級（有核赤血球）．此係腎氣丸能刺戟血球造成機關之脾臟．骨髓等．促進新血球發生之鐵證．

據上述動物試驗結果．腎氣丸具有（一）亢進胃液分泌．（二）增進生殖線及一般內分泌線之機能．（三）供給體內之活力．增進活力之發生．補助血行．（四）中和外來毒素之毒性．（五）促進血球之新生等功能．故此綜合動物之試驗．與五千年來我國先醫對人體實驗之事實．比較考察．互相符合．是以腎氣丸．堪稱古今中西補腎強壯劑中惟一理想品．

（佛光牌科學國藥腎氣丸每瓶）（服七天）定價洋二元每料四瓶洋四元）

補腎聖藥 腎氣丸各大藥房均有經售

上海佛慈大藥廠華北分行 青島廣西路二十號 電話四九一二號

醫治淋濁 內服新藥

「海底山」HEIDISAN-PATENTED

—德國海底曼大藥廠監製—

●性質 海底山．以德國醫學界所公認之治淋名藥 Santalolsaticylsaeulreester ($C_{22}H_{28}O_3$) 及 Hexamethylentetraminum ($C_6H_{12}N_4$) 化學混合體也．且加以哇因史他引博士 Dr. Weinstern所發明之〔克哇克哇Kawa-Kawa〕(含有 Alpha-&-Beta-Kowaharz, Methysticin, Yangonin 等有卓効成分之Macropiper methysticum)．對於男女新久淋病腎臟病及膀胱炎．特有分泌制限．局部麻醉．鎭痛．利尿之神妙功用）及 Catecu祕方配合施衣成丸者也

●功用 海底山．氣味芳香．顆粒極小．易於吞服．且其作用．在胃中毫無浸蝕之流弊．通過胃囊．直至腸內．而始溶解．被吸收最迅速．轉瞬間透入於血液．排泄於尿中矣．故於消化器絕無妨礙性．又無刺激性．於腎部亦不損傷．非如他種檀香油及白濁丸等．服後有胃呆．噫噎．惡心．嘔吐等．以及損害腎部者所可比．並功能淸血毒．濾小便．鎭疼痛．止炎熱．殺淋菌．防腐蝕．毫無副作用．此藥若用於白濁患者．即可完全滅盡血液內及尿道膀胱粘膜內之淋菌也．且可脫離痛苦．增加尿量．而尿道爲之清淨洗滌．菌毒爲之出外．化膿之分泌遂停止．不數日卽尿質肅淨，而竟奏其特殊功效矣

（海底山）各埠各大藥房均有經售

遠東總經理美商三德洋行 青島分行 廣西路二十號

邵鴻基過濟談話

熱河政治軍事其壞不勝枚舉
津海軍醫院並非張學良盜賣

【濟南通信】監察院監察委員邵鴻基，前奉監察院命令，會同軍事參議院上將參議方本仁，由京北來，赴平徹查前熱主席湯玉麟，殃民失地誤國喪權案，並順便調查張學良私賣天津海軍醫院及河北省政治等情形，現邵因公務已畢，特於昨日【二十六】下午五時離平南返，係向監察院報告一切，方本仁則由北平直接經平漢路赴漢口轉返南京，邵氏本日【二十七】上午九時三十分乘平浦二零一次車過濟，記者聞訊，特往訪於車上，叩以調查經過，當承接見，並發表下列之談話。

邵鴻基談

本人前與方委員一同北上，查辦湯玉麟失職棄土一案，現已大致調查完畢，惟因時間迫促，未得詳細一一考察，關於熱河政治方面，諸多違法，苛捐雜稅，鴉片毒品，擾害民衆，至鉅且深，述不勝述，舉不勝舉，軍事方面，不發餉，就地徵捐，統計七年以來，竟有三十多個月未發軍餉，而所發之軍餉，又多為興業銀行鈔票，在最好時代，尚可以二十五元鈔票 兌換現洋一元，後來竟跌落至以五十元兌換一元，因此名雖發餉，而實際上兵士仍極痛苦，所以不得不就地徵餉，熱河失陷，政治軍事之不良，實為重大原因，本人同方委員已將調查經過，會呈中央，俟個人到京後，再將詳細情形，呈報監察院，請監院按照查出事實，依法辦理，湯玉麟現在孫殿英部內，湯本人部下僅有幾千人，若連同雜牌軍隊等計算，尚有兩萬五千以上但實際上湯本人並不能指揮全體部隊，因此湯不敢在其自己部內，而在孫部內寄居，方委員因調查完畢，業於二十日左右，經平漢路赴漢口轉返南京，關於

河北政治 在過去不能使人滿意，惟自于學忠主冀以來，大加整飭，已入軌道，因在過去于氏雖有心盡力改善，但因有上峰督飭及命令限制，不能按照自己主張，依次推進，本人此次北上，除查辦湯案外，並赴天津附帶調查關於張學良盜賣

海軍醫院 案，據調查所得，及參閱關該案所有文卷，知其情形並非盜賣，係北平軍事委員分會，合派天津市長周龍光為代表，與法領交涉出賣，並全權簽立協訂，由軍醫院自有地基卅九畝，據周龍光談，出賣該院之進行商洽，業有年餘，不過現在外界方得聞知，緣法領現擬修一馬路，須衝過該院用地七畝，此外該院數年以來，僅法籍教職員欠薪已達九萬餘元，尚有庚子年後一法船商，往大沽口船廠修船，未至進入船廠，船被焚燒，該法商人當時要求我國賠償，我方惟因該船尚未進入廠內，並不能負其被燒責任，嗣後亦無解決辦法，遂成懸案，現該法人因聞海軍醫院行將出賣，亦要求須以該院地基三畝作賠償費，據聞本案在張學良離平前，於本年二月八日由平軍分會派周龍光與天津法領事簽立協訂，惟錢數尚未規定，但若如上述修路去七畝，償還職教員欠薪用九萬元，賠償船費再去三畝，以每畝二萬元值償計算，結果不過售價五十餘萬元，為數非鉅，外人僅知張學良盜賣，但不知其詳細底蘊，該項協訂雖已簽字，但至現在尚未交款，馬路不久即將動工修築，惟該地主權仍在我方 據海軍醫院院長張子翔談該院自民國十六年以來，海部僅發該院經費三千元，據本人意見，張學良私自出賣國家公產，實不合法，監察院定當依法辦理云云，

國事已不堪 川閥尚黷武
劉鄧雙方戰禍復盛

【重慶二十八日電】劉文輝與鄧錫侯間，為資陽樂至防地，戰禍復起，省劉駐仁壽之林澤伯師，向資陽方向移動，大部達白斗鎮，駐簡州之陳王軍師及新到之警備旅，大軍雲集，鄧軍馬德齋師監視，鄧軍陳書農師，以游旅集中簡州對岸龔垂屬之龍泉寺抱守，以孫旅在資陽邊境佈防，劉軍亦調部隊，雙方形勢嚴重，【南京二十八日電】川大張羣熊克武楊庶堪黃復生謝持黃季陸曾擴情等，以川省久苦兵災，常起內鬨，以川省強內爭增加抗日實力起見，分陳國府行政院，建議移調陝鄂兩省兵北上抗日，由陝鄂兩省交由川軍鎮守，預計川軍北出西安，兼旬可達，東下鄂省，月餘可到，至川軍應調何部及配備兵力若干，即由中央通知規劃。

【重慶二十七日電】川北赤匪近被川軍包剿夾擊，又阻於陝軍之堵截，頃接漢中來電謂赤匪經擊潰後，紛紛向東南綏定方面退去，其北竄東鄉企圖俱成泡影，又盤據陝南要隘井均壩之赤匪二十九軍軍長陳潛所部，人數千餘名，槍五百餘支，在該處燒殺搶掠，慘不忍聞，趙壽山會同經繳力派隊圍剿，均因軍來匪去，軍去匪來，未能徹底殲滅，此次赴西鄉前方視察防務，一面派員前往嚮導其匪屬張正萬，一面派張鏡伯營去剿，幸張正萬尚明大義，暗中通訊，於本月四日拂曉夾擊，激戰兩晝夜，幸官兵奮勇殺賊，始於六日下午二時擊破匪巢，當場拿獲偽軍長陳潛，政治部審判員陳子文，及匪徒百餘人，獲長短槍三十餘支，木印一顆，文曰「中國工農紅軍第二十九軍軍部印」聞所餘殘部，向兩河口一帶竄去，刻正在追剿中，聞已將二陳首級，送交趙氏西鄉司令部，經趙氏親自驗明確實，懸掛西鄉南門外曉衆，並嘉獎張正萬等，賞洋二千元，以資鼓勵，此役救出肉票二百餘名。

中央民運會
決定救濟華紗辦法

【南京二十八日電】中央民運會對救濟華商紗廠，與顧及勞資雙方痛苦，國家經濟前途之低點，決定六項辦法，一，中央應與銀行界統籌辦法，觀利貸款與各紗廠，使穩定營業並在可能範圍內縮短工作時間，顧全工人生活，二，嚴令各級黨部轉告全國人民在積極提倡國貨辦法下，對積存本國紗布切實推銷，三，目前外貨傾銷政策根據地，係我國內地華商為便利運輸減輕成本計，應易地生產迅速聯合各紗廠暫時較有獨佔性之團體，以便合力發展，四，對危害工業之一切原因，力籌根本救濟之策，五，在可能範圍中減輕國紗稅，以資保護，六，除對本國各種輕工業減稅外，並從速勵行生產統制，使消費生產成正常比例免耗人工財力，以上各辦法已由該會呈請中執會採納，

日政友會 舉行總務會
討論對時局之態度

【東京二十七日路透電】昨日午後二時，政友會於本部開總務會，對於政局之前途，及今後黨所應取之態度，均有所商談，惟多主張待齋藤首相於高橋藏相辭職後，仍決補充閣僚以延續現內閣之生命時，則應斷然與之絕緣，並有謂最近外間盛傳我黨毫無統制，此亦不過欲我黨有如此現象者之宣傳耳，我等決團結一致，以當此搖動之時局，即不幸我黨於短時間未能獲得政權，亦要容有一同志向外間暴露其弱點云云，本日午後六時，並定於床次顧問私邸，邀集鳩山島田以下政友會首腦部開會，協議黨之統制，及對時局之態度等問題。

日俄益惡化
日兵已開抵哈爾濱

【哈爾濱二十七日路透電】日軍三團，及炮兵明日可由熱河開抵哈爾濱，戰鬥飛機七架，今日抵此，日方宣稱，自四月二十二日至二十五日，蘇俄僅於綏芬河退回貨車四輛，可見蘇俄將拒絕滿洲國要求，堅不退還中東路車輛。

天任醫院開幕廣告

本院由各專門醫師負責專治呼吸氣病消化氣病關節病性病心臟病神精病精神病皮膚病結膜病麻醉品中毒病腎臟病各種婦人科小兒科外科病產科及細菌等檢驗

院長 內政部註冊醫師 日本政府註冊醫師 **儲天任** 內科 性病科 眼科 診察時間 午後二時至六時

內政部註冊醫師 德國政府註冊醫師 **別爾格滿** 外科 婦人科 診察時間 午後三時至五時

內政部註冊醫師 **余慈耕** 小兒科 診察時間 午前十時至十二時

內政部註冊醫師 **張銘勳** 內科 皮膚科

內政部註冊助產士 **吳毓英** 產科 細菌檢驗科

設診察時間 午前八時至十二時午後二時至六時

本院附設呼吸氣病療養所消化氣病療養所北九水分設療養院專供病後虛弱貧血後各種慢性傳染病療養之用

地址 龍口路新四號 電話五三一四號

膠濟鐵路管理局甲字第一九六號標招商承辦客車票廣告

本局現奉鐵道部批准標購各種空白客車票如願承辦者可至本局材料處採辦課領取標單暨章程此項標函限於五月十八日下午三時以前送到即於是時在本局當衆開標過期標函概作無效特此廣告

教授無綫電

茲有外國專門藝術家二人教授無綫電學費低廉 有願意者請至中山路一六八號高德門洋行接洽

賽馬廣告 第三號

本年第二期賽馬

本期賽馬准於四月三十日【禮拜日】舉行一天由午后十二點四十五分開始過磅掛牌一點正起賽連賽十二次搖彩統票一天二十元零售每張二元由第三次起賣

本期不出馬書

下期賽馬預告

本會五月份賽馬日期如左

五月十四日【禮拜日】 二十一日【禮拜日】 二十八日【禮拜日】

青島萬國體育會謹啓

辦公地點市內中山路曲阜路角 電話號碼三八〇二

民國二十二年四月二十六日

公安局招領

發現地方	發現時期 月	發現時期 日	物品名目	數量
益都路	四	七	木柱	一根
青島路口	四	九	鈔票	一元
第六公園		九	舊自行車	一輛
堂邑路		十三	藍呢帽	一頂
太平路		十五	汽車電匣	一個
雲南路		十六	毛票	一角
太平路			鐵盒	一個
同			鉗子	三把
同			羅絲刀	一把
同			羅絲搬子	一個

洋房召租

茲有湛山一路二號坐落向南新築洋房一所食堂臥房浴室廁所下房電燈自來水傢具應用一切器皿均備租價低廉如欲租者請至中山路永康號或費縣路泰東煤廠均可接洽

永康號電話二〇八〇號 泰東廠電話八二一號

東鎮醫院廣告

啓者敝院開幕以來頗蒙各界人士所推許復力求完備擴充病室添招男女護士增加醫療器械並用新法戒除鴉片烟癮海洛英等毫無痛苦注射各種清血保養藥針歡迎各機關工廠商號定立常年合同減價收費每星期日下午停診

治療科目 內科 外科 眼科 花柳科 耳鼻咽喉科 產婦科

治療時間 上午八時至十二時下午二時至六時急症不在此限出診隨請隨到

接生條例 產前診察產後探望不取分文順產者十元難產者另議貧寒者酌量減少

院長曹玉珂 副院長于桂發 特聘專門產科女醫師張訓方

院址威海路特二十號 電話四六四六號

味苑啓事

敝苑為求進步準備澈底更新增設西菜冷飲暫停營業數日以便從容佈置五月初旬開幕歡迎惠臨嘗試

中山路德縣路角

天津海京毛織廠出品各種全羊羢床毯此次在青島陳列出售頗蒙各界贊許惟以時間短促未能普及茲由本商店購到該廠大宗床毯花樣顏色無不新穎均照原價出售凡愛用海京毛毯而未及購到者請惠臨本店選擇為幸

中山路華北商場三樓 華北百貨商店啓 電話三三一七

謙祥益
剔莊貨大減價

地址北平路五號 電話三〇六六號

律師盛家良代表英商震寰織造廠綸昌漂染印花公司聲請注意偽造商標

茲據英商震寰織造廠所出各色線嗶嘰及花頂綢花標漂布棉織品均由綸昌漂染印花公司用七玫瑰註冊商標運銷各省已歷有年花樣新穎顏色鮮明久為各埠批發商號所樂銷近因青島市即墨路劉姓商號意圖欺騙他人藉得厚利在海泊路元田印書館用七玫瑰商標假樣訂印偽造英商綸昌漂染印花公司七玫瑰商標二千五百套於本年二月二十八日由本分公司職員查獲依法告訴到案業經青島地方法院第一審訊明依刑法第二百六十八條規定將劉某判處有期徒刑二月併科罰金一千元在案乃本公司因被偽造商標用於劣貨之上低價出售以致銷路頓減頗受損害已經提起賠償之訴當經本市商界陳竺二君出為調解再三要求為賠償洋三千元撤回民訴本公司所印七玫瑰商標印工精良顏色鮮明花紋清晰偽造者顏色淺淡花紋糙浮一經細辯眞偽立分誠恐仍有奸商利用偽商標推銷劣貨各埠批發商號及用戶受其欺騙用特聲明須知此項已經註冊之商標嗣後如有偽造或明知偽商標之貨物而販賣者一經查出即屬搆成妨害農工商罪自當依法請求究辦委託代表登報聲明務祈各界注意是幸等情前來合行登報聲明如右

△盛家良律師事務所青島中山路一六六號電話五二九七號

△英商震寰織造廠青島分公司芝罘路一號電話三八七零號

美味花生醬

經醫學界證明含有多量維他命B.

▲功用▼健腦 助消化 潤膚 通大便

幼年發育時期之唯一滋補品持齋茹素之唯一佳肴

總批發處八和油坊即墨路十二號電話二〇一九號

代售處 永康 華德泰 祥泰 同順 源和祥

鄉村建設月刊創刊廣告

本府為注重鄉村建設起見 刊行鄉村建設月刊一種 內容分言論專件調查報告視察報告建設方案及建設成績等欄，實為研究村治問題者 最好之參考用書現在創刊號已經發行定價每期每冊價洋三角 預定全年三元惠登廣告毋任歡迎此啓

青島市政府秘書處編輯委員會啓 四月五日

明星大戲院

廿七起映 祗有三天

大明星 約翰 吉爾勃 自編自演 生平唯一

大情人 吉爾勃 得意傑作

下層工作

寫第三階級的生活狀況！述下層社會的風流豔事！

吉爾勃自演聲片以來為最成功之作也為一九三二年鉅片之一

注意加映 天生地造 勞萊與哈德 好自為之 最新主演 注意加映

癱瘓偏枯治愈於緬甸

由於服用韋廉士醫生紅色補丸

有很多偏枯癱瘓其病源乃起於神經蓋身體衰殘血液虧損之結果耳凡因此而患癱瘓之病家由服用韋廉士醫生紅色補丸而收良效者不在少數即如陳為莊君亦其一也陳君原籍福建侯官縣現任職於緬甸褒貓埠溪牌鄉區永和號其來書云『鄙患偏柏癱瘓肢體酸疼向晚發熱夜不能眠飲食無味行動則異常痛楚雖服各藥未見明効近知韋廉士醫生紅色補丸之功亦試服之不覺欣喜過望蓋服後不久痛竟漸減即能運用四肢終且體力康强一齊恢復今又十分壯健矣因此予大有感於韋廉士醫生紅色補丸也』

韋廉士醫生紅色補丸馳名天下幾八十載為治療血虧腦弱各症之無上良藥是老少男女一例適用之偉大之補血健藥品也各藥房均有出售或直向上海江西路四五一號韋廉士醫生藥局購備每瓶一元五角六瓶八元中國境內郵費不加

咳嗽起於胸部故宜直治胸部

請用韋廉士吸入止咳片之藥氣以治療之

韋廉士吸入止咳片不吞入胃祇含在口中緩緩鎔化即發出治療之氣體隨呼吸入氣管肺部病源所在地此數處除可以呼吸之氣體能達外其外一切液體實體藥物均不能達韋廉士止咳片藥氣達處積痰即化胸悶即舒喉間痛癢之感覺消除致病之微菌絕滅凡咳嗽傷風咳痛哮喘氣管支炎均可嚥用此片直截痛快迅速治愈

咳嗽起於胸不起於胃人所共知惟從前并無直接入胸之藥故不得已服用入胃之藥現在呢感謝科學之賜已有此種理想之藥品了其藥維何即韋廉士吸入止咳片是也

韋廉士吸入止咳片　薰治肺部　功效迅速

各藥房均有出售每瓶一元或向上海江西路四五一號韋廉士醫生藥局購備每瓶一元二角郵費在內

北平啤酒大王
五星啤酒

△ 純粹國貨 ▽　△ 中外歡飲 ▽

青島經理處
泰康食品公司
河北路九號
電話四二零三

各南貨食物店均有代售

靈驗滅毒丸

花柳病 梅毒 下疳 白濁 等症專門內服藥

四盒斷根每盒實價一元倘不應驗空瓶退洋

瘟疫 霍亂 腦膜炎 痔瘡 鼓脹 頭痛 惡熱 赤白痢 濕毒 疥瘡 肺炎 腸炎等症服之均有奇效

青島各大藥房均有代售

山東總經理 神州大藥房 李村路總店 天津路支店

德國 樂的能

樂的能青島總經理李村天津路神州大藥房四方路漢成大藥房及各埠各大藥房均售

英商 保豐水火保險公司

本公司為調劑社會金融保障商人血本起見專辦房產貨物輪船火車水火保險膠濟隴海津浦等處聯絡險費廉低手續便捷信用昭著賠欵迅速欲投保者請至敝公司接洽為盼

總公司上海九江路二號

分公司青島濟南路八十二號豐昌隆內

電話五二五八

最穩妥利大的投資

江蘇路萊蕪路安徽路
廣西路及近海區大小
住宅及公私有地皮出
讓　中山路冠縣路遼
寧路小港沿及東西鎮
鋪面工場地出讓

東亞建築工程行房產部啓

電話2807萊蕪路48號

華北菜市商場啟事

本市場前辦中山路後面肥城路適當繁華中心地點寬敞建築宏偉圖樣新穎設置完備凡營業之家莫不極口稱便茲魚肉菜菓各市以及各商店已佈置完備食用各貨莫不齊全貨價非常鮮美取價格外從廉其拘薄利多售決心藉以優待主諸君惠然來臨參觀指導是任歡迎

地址 中山路肥城路間

上等估車待售

現存估車數輛機器堅固
外觀優美定價低廉如蒙
各界參觀勿任歡迎

美商 公懋洋行青島(估)車部啟

中山路十一號

電話二四二六

美育麟

美育麟聖藥爲德國醫聖神良氏博士。提採貴藥品苦心研究。並參合近人體質。配合而成。故發行以來。屢經試驗。有投必效。可證者。有發育不全勢將成癆之童子。得之則肌肉重生。體格發達。有年壯銳力思慮傷神之青年。得之則精神復長。氣色倍佳。有色慾過度生殖無能之丈夫。得之則腎部漸强。强精種子。有氣血已衰形神俱疲之老年。得之則補血益氣。添生力。他如女子生育不能衰弱多病。亦無不宜。功參造化藥力回天。及時。進補。其功不淺。

主治

腎經虧損・氣血兩虛・酒過色度・夢遺滑精・年老精衰・性慾減退・精寒陽萎・子嗣艱難・青年早婚・手淫斲喪・精開不固・房事早洩・腰腿痛酸・耳鳴眼花・房事過度・神精衰弱・先天不足・後天失調・思慮過多・記憶不健・飲食減少・夜不安眠・

每瓶大洋五元　每料四盒大洋十八元

總發行所　神良氏藥廠監製

山東總代理　青島天津路支店　神州大藥房

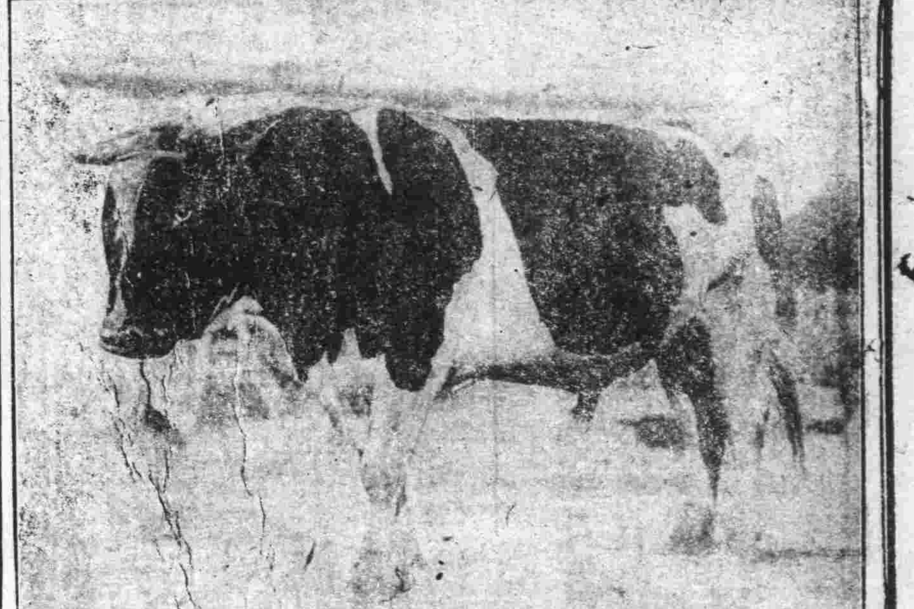

欲使男女容顏美麗身體強健者　請喝本舍自製之牛奶山羊奶

▲滋養豐富▼　▲氣味醇厚▼　▲清潔衛生▼　▲價廉物美▼

夏季大減價

（一日兩次）（發送不誤）　電話三〇〇四號　三〇三六號

青島牛奶舍

本店　堂邑路十四號正金銀行前
同支店　遼寧路百廿七號日本大廟前
同牛奶場　市外太平鎮北頭

嶗山晶石眼鏡老店

敬啓者小號在青創設三十餘載專辦嶗山各種晶石久由平蘇聘請素有經驗之技師加工製造各式眼鏡力求改革養目近視老少中花等鏡決無光線不合之處並修理舊鏡以及中西金銀絲腿聚售雲翠老玉煙嘴藏鑽等物一概俱全貨真價實童叟無欺早受各界惠賞零售批發價格從廉倘蒙賜顧無任歡迎之至★緊要聲明★小號原無分號並代理處屢有冒充小號名義者請各界注意認明本號招牌仿單庶不致誤

青島即墨路西首道北　三山誠眼鏡店謹白

▲國產油墨

▲駱駝商標

國貨救國

印刷界的同胞們，你們如果能採用駱駝牌國產油墨，來印文化宣傳品，則不獨經濟方面，比較合算，且可盡點國人提倡國產的天職，國產增加，漏巵杜絕，同時就是抵抗帝國主義者的經濟侵略，及吸收我們金錢造大砲飛機恐嚇我們呵！

製造廠　上海靈生國貨油墨公司
山東總代理　遵古商行　總行青島天津路新十一號電話二〇〇六號　分行烟台二馬路河西崖　青島特約分銷處華昌大南紙局　濟南分代理三合紙行　龍黃分代理黃縣源生祥

榮青工務所

正及其時

君有空地擬建房屋乎？君有市房欲翻造門面乎？現時製圖，明春開工，則夏季出租，正及其時，本工務所有建築師，有工程師，爲君設計，能於堅固，美觀，適用，經濟各方面，充分注意，使君滿意，如承委託，竭誠歡迎。

湖北路三十三號

大連汽船出帆

▲大連行

大連丸　五月三日午後一時入後五時出
奉天丸　五月八日午後一時入後五時出
長春丸　五月七日後一時入五時出

▲上海行

奉天丸　五月九日前八時入正午出
長春丸　五月六日時入正午出
大連丸　五月八日前八時入正午出

電話　二七二七號支店長　二五六三號輸出　二一三六號船客　輸入夜間

大連阿波汽船出帆廣告

大連　芝罘　威海
第十六號　㊊共同丸　五月七日
第十六號　㊊共同丸　五月十日
第廿六號　◎共同丸　五月六日午前　直放營口

阿波共同會社報　代理客票售票處長安棧五十號　電話二六二四

◀大仁堂▶

久淋白濁丸

保好證明無效一概退洋

此丸治淋神藥無論新久白濁下淋精糊馮口尿道刺痛小便頻數風毒邪熱便白淋血寒溼下注淋後偏墜虛淋老濁常年不斷凡淋病用過千方百藥治不好洗療注射不見效此丸只用一盒即愈百發百中每盒二元

消毒太王一掃丸

此丸効力非常之大凡是男女染毒之病發生軟硬下疳腫痛毒串骨筋痛老毒不清淤毒不淨皮膚瘡癬一切新舊毒症遍治不好打針無效即服此丸其毒立從二便消出一掃清完永遠除根每盒二元另有詳章此藥北京各界馳名實有特別效驗

婦女破血丹

此藥專治婦女經閉不通數月不見腹中積病左條右塊血聚成癖肚大成形血蠱癆症鬼邪胎病胎死腹內不下一切雜疾隱病凡婦女血水不見之病千方百藥治不好此丹只用一付具病立下重者三付白病化爲血水元氣不傷百試百驗每付三元

調經止帶丸

一盒保好無效退洋　婦女白帶久而最傷元氣月經因之不調百病因之而生面黃飢瘦飲食無味有時燒冷腰腿酸痛頭暈肚痛赤白帶下之症一盒保好常服延年每盒二元服法另有詳單每服四角

調經養血保眞丹

婦女常服永保平安　受胎種子坤中至寶

專治婦女經血不調月經前趕後錯經期腹疼血色不正病塊崩漏白帶下寒洗白肚脹墜痛腰酸腿疼兩脅發脹胸隔滿悶嘔吐惡心食涼淤血成病左條右塊氣短煩虛頭暈頭疼四肢酸軟咳嗽痰喘氣血兩虧午後發燒作冷面黃飢瘦不思飲食日輕夜重自汗盜汗身體素弱胎前產後失調作病或姑娘經閉乾血癆症服此丸立服立效一切新舊經血不調百病皆治藥到病除常服此丸調經養血滋陰補虛安胎種子最稱女界寶丹服法另有詳單每付三角半打壹元六角一打三元外埠函購加郵二角

青島分銷處　德祥盛：膠州路六號　萬春堂：高密路六十九號　福海藥房：黃島路中間十六號　德豐永：博山路中間路西六十三號

外埠函購加郵二角信寄濟南大仁堂

北京大仁堂大藥房開設濟南小緯六路北口

克謀福氏祛斑鏡面藥水

治雀斑汗斑晒斑酒刺粒疹瘋疹以及煙容暗梅滯色一切皮膚病用之其效如神

德商凌基藥房　中山路一五五號　電話四七七五號

春令大補品

祛病強身　禦寒保肺　推有

老牌安爾氏麥精魚肝油　各大藥房均有出售

中國總經理　寶龍貿易公司　上海北四川路寶興路口　郵局信箱一六九四

青島總代理處　漢美大藥房

漢成大藥房　新民大藥房　大中華藥房　華北大藥房　神州大藥房　共和大藥房　惠東大藥房

各埠各西藥房均有代售

注意（一）購者須認明「安字」（二）「商標」方是真貨

大陸銀行

辦理　各項存款放款　國內外各埠匯兌

代理　收付各種款項　買賣生金銀及證券

青島分行　河南路十六號　電話　營業室三五五一　經理室二八九二

中魯銀行儲蓄部

財政部註冊　實業部登記

本市唯一無二兼辦儲蓄之市產銀行

全體董事監察人暨總經理負無限責任

司各脫乳白鰵魚肝油爲強身健體之補品功能袪除百病延年益壽且男女老幼四時咸宜故普行全球均受萬衆之熱烈歡迎也

各大藥房均有出售

明星牌電池

美國製造　馳名已久　一經試用　保君滿意

各處商店均有出售

中國電氣股份有限公司獨家經理

本市新聞

膠路黨部 電請前方抗日將士
—再接再厲驅彼倭寇還我河山—

膠路黨部以日寇進犯長城．圖擾平津．古北口方面徐庭瑤部扼守南天門．擊潰敵軍．喜峯口灤東宋哲元商震諸部．勇猛進展．迭復要地．特再致電慰勉．以資激勵．茲將原電錄下．北平軍分會轉宋軍長哲元．商軍長震．徐軍長庭瑤．孫總指揮殿英勛鑒．並轉前敵將士均鑒．日寇進犯長城各口．企圖擾亂平津．諸軍長總領師干．据險扼守．絕塞抗戰．勞績卓著．近日古北口激戰却敵．灤東迭復要地．捷音頻傳．歡聲載道．本會軫念諸將士馳騁疆埸．精忠衛國．迭奏膚功．毋任欽敬．尚特電請再接再厲．驅彼倭寇．還我河山．黨國前途倚畀良殷．臨電不勝迫切翹企之至．膠濟鐵路黨務整理委員會叩儉印．

風俗改委會 昨日午後開第九次會議
議決—改良賽會民風
—禁止棄置死嬰

風俗改良委員會於昨(二十八)日下午二時在社會局局長室舉行第九次會議．出席委員儲鎭．雷法章．余晉龢．(熊□弼代)．列席者陳魏．譚際時．主席儲鎭．紀錄李伯林．開會如儀．討論議案一．社會局提改良賽會民風案．議決．照原案通過．呈請市府核定施行．二．社會局提禁止鄉民棄置死嬰案．議決．照原案通過．呈請市府核定．三時散會．茲將提案原文．照錄於下．改良賽會民風案．本市迎神賽會之風極盛．雖經佈告嚴禁．而積習之深諄諄者不免藐藐．其賽會期間．多在廢歷正月．地點即在寺廟．例如市內之天后宮．東鎭之東嶽廟．李村之玉皇廟．於陰曆元旦元宵．香火最盛．正月初九日．旱河之玉皇廟．初十日沙子口之天后宮．十一日于哥莊之醉廟．十三日姜哥莊之海廟．十四日登窰之龍王廟．十六日竹子庵之千佛廟等．至時羣衆絡繹於途．或有高蹺等游戲及遠處小商集市於此．羣衆之腦海興奮殆不可名言．空氣之活潑．好是別有天地．如斯迷信酬神而為大規模娛樂．則此會之價值應有足多．殊非意義．大謬不然．無益反足以錮蔽民智．其害有不可勝言．為今之計．既有令而未行．似不若利用其期間及地點．隨時辦理社會教育講演或參加一種正當娛樂．以期漸進改良．辦法．遇有迎神賽會場所．在市內由民衆教育館派定講演團宣講．並預行劃定地點．設備講席．並另攜帶留聲機或循稽查等．四圍由巡警維持秩序．鄉區由各建設辦事處辦理．不必廢曆正月．即每期朔望香火較旺之寺廟．均可行之．或於賽會同日同時提倡一種正當娛樂．如新劇國術公共運動等．在附近空地或學校辦理．以灌輸羣衆之新知識．藉漸減輕其迷信．管見迎神賽會地點．間有教會人乘機傳教．聽者亦多．若果上項辦法．行之有恆．辦理得人．賽會之風．當可不禁而禁．其效有不可道里計矣．禁止鄉民棄置死嬰案．鄉區嬰兒死後有蓆捲棄田野間．任犬類鳥類嘬食之者．如多日未食．其父母則用刀斷其尸體．待鳥獸食乃已．方謂已超生．此類情形．有類於未開化民族之鳥葬獸葬．不惟涉於殘忍．抑且有妨公共衛生．似應加以取締．辦法．由公安社會兩局會同令飭各鄉區建設辦事處．會同各該管公安分所負責取締．

教育局促進社 定明日午前開成立大會
—假湖南路鐵路小學舉行—

本市教育界同人．為發展教育起見．特共同發起組織一教育促進社．定於明(三十)日．午九時．假湖南路膠濟鐵路青島小學召開成立大會．通過簡章．選舉職員．並討論一切進行事宜．據聞昨已通知全體社員．屆時出席參加．茲將其原函及全體社員姓名錄誌如次．原函云．逕啓者．本社定於四月三十日上午九時假湖南路膠濟鐵路青島小學開成立大會．通過簡章．選舉職員．並討論本社一切進行事宜．屆時務希撥冗賁臨為荷．此致．社員為．丁德先．劉蘊玉．李子箴．李希張．劉楫軒．李逸生．趙小松．吳惠波．蕭美洗．秦亦文．吳伯簫．韓曉塘．韓璞山．劉次章．王超凡．王笑房．蔡蘊之．趙幹庭．李榮章．張策六．馬傳琳．蔡名九．齊魯民．李榮馨．史伯平．薛鳴玉．徐瑞五．亓若梁．聶鐵樵．梁伯訓．王沅叔．劉壽之．卞繪閣．陳和庭．呂伯時．魏仲謙．楊芳亭，王龍軒．周子誠．魏贊臣．毛法言．孫聲先．楊展農．張魯瞻．畢秋芳．彭元培．孫鑑如．丁謹庸．韓次山．李耀西．王鏡堂．李兆甫．陳世昌．吳喬林等云．(馨)

印花稅局 嚴禁稽徵人員任意勒索
已奉總局發來布告

本市印花稅局昨奉總局發來布告云．為佈告事．照得菸酒兩商．如遇報開或增加板植鍋池．任何時期均可呈請．不加限制．本年為體卹商艱．稅案悉照上年比較．因有不得增加之規定．以致各局縣所屬於所增植池及匿未報開者．率多漠視．遺漏不少．但於酒商人．明知以多報少或私製菸酒寄歛他處．均屬違背稅章．發覺必遭科罰．遂多方隱匿．而昔日稽征人員往往利用影射偷漏．一經查出．即行趁機敲詐．需索到手並不令其照開報．甚或一再勒索．以飽私囊．商人雖欲報開．而本所不敢．情甚可憫．本局長莅任以來．本已嚴禁勒索．迭次布告．仍恐日久玩生．舊惡復萌．今再佈告嚴禁．為此布告．仰閤省菸酒商人一體知悉．凡隱匿植池不照定章辦理．任意向該商等私自勒索錢財不令認納正稅者．准即來局指明控究．定行嚴重懲辦．用卹商艱．惟該商等亦不得圖省稅費．再行偷漏．致干併究切切．此布．(民言)

昨登陸遊覽
日艦神威之士兵 當日即返艦

日本運輸艦神威號．於前日來青一節業誌昨報．昨日上午十一時許．該艦士兵約百四十餘名．結隊登陸．至匯泉遊覽．繼經台東鎭道口路遼寧路返回軍艦云．(省)

自來水加費
自五月一日實行

本市自來水廠增加水費一節．早經公布．茲悉已擬定增加辦法．原分八分．一角．一角二分．一角五分．四等．自八分至一角二分．三等加四成．一角五分加二成．於五月一日起實行云．(島上)

本市各戲院 昨日起附收娛樂捐一成
集有成數撥充辦理慈善之用

本市為華北重要口岸．凡各處遇有水旱兵災．本市必起而籌款捐助．凡本市應舉辦之慈善事務．亦在在需款．故每年必有演義務戲籌捐之舉．各戲院等有鑒及此．特自昨「廿八」晚起．賣票附收娛樂捐一成．俟該款集有成數者撥充辦理地方慈善之用．惟因顧客不盡買票之積習．影響捐數．特具呈市府請予取締此風．市府當即飭知公安局．逐日派員赴各戲院維持秩序．監視收票．如有無票占座之觀衆．一律令其出資補票云．

大合錢莊 被騙案已破
公安四分局捕獲 騙犯張昆送總局

北平路天合錢莊於本月十九日被騙大洋三百元一節．業誌本報．茲悉該錢莊被騙後．即報告公安局飭局查緝．昨日台東公安四分局特務警長戴壽恆．警士李善先等．在樂祥路某品麗人家．將騙犯張某捕獲．搜出鈔洋二百零五元八角．帶局訊問．據供稱名張昆．年二十五歲．平度縣人．以前曾在日本當工人數年．於兩月以前．經人介紹在中山路日商松茂旅館當夥計．在青因欠賬太多．無法度活．即起意騙人．本月十九日．我向天合錢莊打電話．言將以金票三百元換大洋．移時．該錢莊遣人送來大洋二百九十一元．在松茂旅館櫃上交付．我即着他少候．我去拿錢．出後門乘機逃跑．騙得之錢．已化七八十元等語．該分局當將人贓一併解送總局訊辦云．(省)

山大第九次科學講演
今日下午七時至八時舉行
黃際遇主講「文學與數學」

山東大學自四月一日科學館舉行開幕典禮之後．連續舉行科學講演．截止廿六日止．舉行八次．每次聽衆均異常踴躍．聞第九次科學講演．定於今日(廿九)下午七時至八時廿分．舉行地在該校科學館大禮堂．主講者為該校文理學院院長黃際遇．講題為『文學與數學』黃氏為當代數學專家．對文學亦甚擅長．學術界頗負盛名．四月一日中央召開天文數理討論會．黃氏曾被邀參加．討論會閉會．黃氏於上週甫返青．諒此次講演定多精彩發揮云「青島」

保安隊打靶
定五月一日 在湛山舉行

保安隊自民國十九年成立．以迄今日．業已三載．其士兵對學術各科尚稱優良．惟實彈射擊之成績高下不齊．在十九年八月間．曾打靶一次．厥後未再舉行．現任隊長朱子銘．為使士兵練習實彈射擊起見．特呈請公安局．於五月一日(星期一)在湛山靶場實行打靶．當蒙核准．屆時即率隊前往實習云．(貌妍)

公安局長 視察各分局
昨至鄉區兩分局

公安局長余晉龢．昨日上午八時．赴各分局視察．計至四方五分局李村六分局．及各村分駐所．派出所．各長警宿舍．至下午二時餘始返局．市內各分局亦將繼續視察云．「念」

文德女中今晚 舉行遊藝會
慶祝運動勝利

本市文德女子中學在此次本市春季運動會獲得女高總分第一．并得總錦標之榮譽．擬於今(二十九)日下午舉行慶祝運動勝利遊藝大會．惟有招待來賓參觀云．(島上)

莘縣路菜市 改建說停頓
因商人無力 湊鉅大基金

莘縣路魚菜市場商人．前以該市場地面狹小．營業不便．曾具呈市府請飭財工兩局酌予改建．以資發展商業．以及沈市長親往該市場視察．並准予所請改建各節迭誌前報．刻聞工務局已將圖樣繪妥．採華北菜市場式樣．建樓三層．底樓每間須繳改建基金三百五十元．三樓每間二百元．二樓每間百元．共集基金十萬元．作兩期繳納．該商等均係貧窮小販．以基金為數甚鉅．具呈市府．懇予緩交．批示不准．則該市場之改建．勢將停頓云．(民言)

職補學校 校長會議
教局昨召集 討論畢業事項 及招新生各點

教育局以各職業補習學校．己屆考試畢業之期．關於各校考試應行注意事項．及下期招募新生．宜改革整頓各點．亟有與各該校長討論之必要．特於昨日(二十八)下午二時．在該局大禮堂．召集各職業補習學校校長會議．討論一切云．(民言)

農林所葛所長 連宴各要職

農林事務所所長葛敬應．為聯絡感情起見．特於(二十七)日在該所辦事處．設筵宴請市府各要職．昨日(二十八)又宴請各局台所領袖．藉此春光明媚賓主聚集一堂．觥籌交錯．暢敍言歡．頗極一時之盛云．

第二自治區召開 坊籌備會議
明一日在江蘇路小學

第二區自治籌備處．自坊界畫安後．亟應召集各坊籌備人舉行會議．以資進行．特定於本月三十日假江蘇小學校．舉行坊籌備會議．討論進行辦法云．(民言)

淄川路 高密路 兩處小火警
均未成大災

大港淄川路新十一號住戶聲泰公司職員卜印陶家．該院有板房數間．於(廿七)日下午十二時．不知因何起火．幸撲救迅速．消防組趕到．旋即熄滅．僅燒毀木板等物．無大損失．又高密路西首三十四號日人開設之高谷洋行後院．有浴室二間．於昨日下午七時五分．因生火過旺．致將板壁燃着．幸消防組趕到．撲救迅速．未成巨災．損失僅數十元云(島上)

推盤聲明

啓者前經友人介紹將天津路路北門牌四十號所開設之連陞棧字號名義牌匾及全部墊底一併賣於連陞棧合記營業等理其以前東夥如有糾葛及欠裏欠外併拖欠捐稅等事無任何手續自登報之日起兩星期內速來連陞棧清理於連陞棧合記無干除訂有合同外特此聲明

連陞棧張誠堂同啓

受盤聲明

啓者前經友人介紹買妥天津路路北門牌四十號連陞棧字號名義及牌匾全部墊底一切今另行營業名為連陞棧合記以示區別其以前東夥如有糾葛及欠裏欠外併拖欠捐稅等事無論任何手續自登報之日起限兩星期內速向連陞棧張誠堂即行交涉逾期無效於連陞棧合記無干除訂有合同外特此登報聲明

連陞棧合記謹啓

售賣山羊肥料

茲有有山羊肥料「糞」約十車欲廉價出售如有合意者請至觀海一路二十三號德國飯店接洽

鳴謝良醫

秀亭患肝病肢體疼痛已五年矣屢經中西醫生診治從未全愈醫藥連綿病魔累人徒喚奈何幸經友人介紹會仁藥房主任前海軍醫官李會仁先生診視注射五次並服藥水一瓶病已霍然眞同春妙手當代名醫特登報端以誌銘謝患者各家幸勿交臂失之

先生寓冠縣路一〇二號會仁大藥房

本市觀象一路門牌七號　欒秀亭謹啓

青島市教育局通告 第七號

為通告事本局為考核各民衆學校成績並於各生以觀摩機會起見定於本月三十日(星期日)自午前八時起至午後八時止在朝城路民衆教育館舉辦市內市立民衆學校成績比賽會不用入場劵歡迎各界人士前往參觀為荷加以指導批評尤所盛盼特此通告

律師于世琦通告

本律師辦理各級法院民刑訴訟非訟事件，及各種契約單據登記過戶，商標註冊并證明等文件，手續敏捷，收價低廉，如有委託者，請至本所接洽可也！特此通告

接洽時間　上午八點至十二點　下午五點至九點

事務所無棣路新一號　電話三五三三六號

律師宋士斌曲暄田聯合啓事

本律師合組事務所，專辦民刑訴訟及非訟事件，公費低廉，辦事敏捷。當事人如係赤貧，並得酌免公費

事務所平原路五號樓上

遺失聲明

啓者敝號被匪却去大連協源昶立與東順和名下三十三號青島協源盛照付支票一張計大洋五百元正此票以後無論落於誰手概作廢紙恐未週知特此登報聲明

青島河南路德聚祥代揚來全啓

濟南德華雞場廣告

地址　官扎營

本場以無限精力提倡養雞事業不惜高價購到世界公認產蛋最多種系最良之美國白色單冠來克亭雞種年產二百血統純正本年將以低價供應有志同業之雞種

購買附列本場營業項目　白色來克亭　種雞新式自動孵化　机新式輕便保姆器

△各種價目表函索即寄▷

鳴謝萬國儲蓄會
以二十七元之會本竟得洋壹萬二千五百元

啓者吾本是一個學習商業的青年對於社會上並無自立的能力因鑒于生活上的困難時常想着積蓄下幾個錢預備將來作一種正當的經營但是魄力薄弱徒喚奈何到後來聽說社會上有一個大名鼎鼎的萬國有獎儲蓄會凡是入會的人們不但可以積少成多而且是每月皆有得獎發財的希望吾遂毅然決然的於西歷一九三二年八月份加入了一個四分會每月力行撙節儲款三元無論如何艱窘永不敢為之間斷到現在將到九個月而本月份電訊傳來吾的號碼居然中了第一特獎得洋壹萬二千五百元當蒙貴會的經理立予通知即將應得的獎洋壹萬二千五百元不折不扣的如數發給像這樣可靠的信用敏捷的辦法眞是為其他儲蓄機關所不及的實在令人佩服的五體投地但是吾發了這種大財眞是夢想不到的回想吾拿着二十七元錢的會本得了他壹萬二千五百元的獎金這是何等的便宜呢吾若從此得能創成一個於社會上有益的實業豈不是貴會所賜的嗎吾受惠之下無以為報除肅函鳴謝外用登報端以證其實藉勸各界同志從速繼予而起加入貴會罷！

濟南館驛街先志巷三十一號第二〇一七號儲戶劉錫鴻謹啓

附註　青島總分會設在館陶路二號備有入會詳章承索即贈

醫學博士張喜平啓事

敝人畢業於北平協和醫科大學得美國紐約大學醫學博士學位歷任協和醫院內外科醫師中央特派鄭州後方醫院外科主任本市市立醫院外科主任等職現於中山路一六六號設所應診設備完善凡太陽燈紅外線光燈水銀燈透熱電療器電浴器愛格司光等及其他醫療器械應有盡有均已裝齊全茲將主治科目及診病時間列左

主治科目　外科　皮膚花柳科　內科　小兒科　婦人科　眼科　耳鼻喉科

診病時間　每日下午五點至八點急症例外

出診時間　臨時規定

地址　中山路南首一六六號　電話五二七八號

內政部註冊　醫學博士　張喜平啓

費尹知牙科醫院啓事

尹知卒業於四川華西大學牙科曾受牙科醫學博士學位歷任本校牙科醫院醫師及成都病兆牙病醫院院長已歷數年近應友人之招來青開設牙科醫院設備力求完善凡愛克司光紫外線光燈電氣消毒器及一切電療器械式樣新穎應有盡有對於治療鑲補建牙及預防各手術俱按最新醫學處理消毒及清潔方面尤為注意取費從廉

診病時間　每日午前九時至十二時　午後二時半至五時半　星期日午前九時至十二時　急症隨到隨診　出診隨請隨到

院址　中山路一六六號二樓　電話五二七八號

院長牙醫學博士費尹知啓

Veramon 凡拉蒙

Schering

你倘然害頭痛牙痛或其他疼痛的時候請你不要忘記凡拉蒙因為這葯奏效極快幾分鐘內就能解除你的苦楚而且性質很和平常服亦毫無流弊的

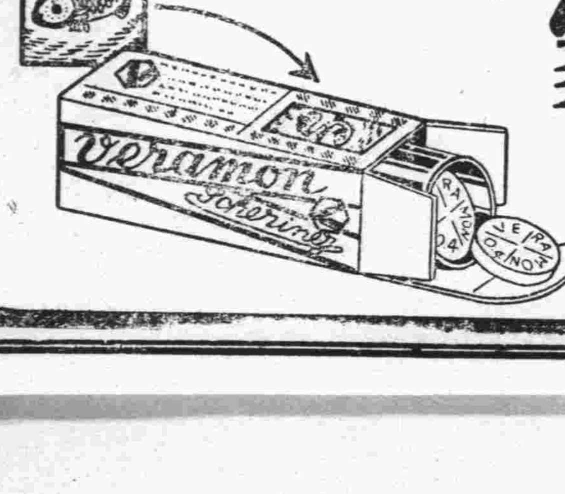

德國柏林先靈開爾邦製葯廠

駐華總經理　上海圓明園路十九號　先靈洋行

青島分經理　大成洋行

本市新聞

東北月捐會 會員捐款極形慷慨

救濟東北難民月捐會，自開始收捐以來，所有入會者之芳名及按月所捐之數字，均先後披露于本報，茲再將最近捐款之會員台銜及輸將數字，列載于下，以資喚起各界之景從。

膠海關職員四月份（第五個月）捐款芳名

陳安卿	三元	馬祈善君	十元	吳友文	五元
汪深	二元	朱祖榮	五元	韓玉麟	五元
馮言麟	二元	吳燮才	五元	吳海籌	五元
王廷珊	二元	何倩忠	五元	薩本棨	五元
李正民	二元	陳關松	七九	廉惠生	五九
白光亮	二元	李青選	五元	王光弼	五元
何庭元	二元	高隆安	五元	楊鳳書	五元
甄樹桐	五元	應漢義	二元	陳振鋆	五元
章木欣	五元	廉湘	二元	王鍾秀	五元
鄭八傑	五元	陶仁甫	二元	徐晉	五元
唐延齡	二元	劉元經	十二元	林客西	五元
吳鳴松	二元	盧書清	五元	黃德才	五元
伍超	二元	葛仲欣	五元	陳安興	五元
姜潔卿	五元	粱葆彝	五元	侯步雲	五元
徐季芬	二元	林辛田	五元	毛懷章	二元
龔葆其	五元	黃仁	五元	周澤衡	二元
林叔永	五元	孫寶昌	五元	沈博塵	三元
趙枋	五元	粱革傑	五元	楊博生	二元
陳昇蕃	五元	吳俊璋	五元	唐穎	三元
黃承熹	五元	胥沛臯	五元	何卓巽	五元
程逸宕	五元	龔一	二元	熊大綸	五元
張慶源	五元	楊則張	二元	董承尹	五元
鄭元勳	五元	田金章	一元	趙九齡	五元
阿雨軒	五元	章映青	一元	麥信	五元
朱嘉桐	五元	佟孟勳	五元	范樹梅	五元
張惠和	十元	卞重信	五元	王鴻鵬	五元
張一鳴	五元	朱奎	一元	沈毅	一元
王耐民	一元	趙大鳳	一元	黃致和	一元
李仲陽	一元	武繼漢	一元	馬喜泰	五元
王國蕃	五元	曹伯良	三元	李春旭	三元
高俊	三元				

以上共九十一人共捐洋三百七十二元（未完）

魯財廳函復市府 濟南取銷雞卵牙紀稅
市府令社會局轉飭雞卵商知照

本市雞卵商如茂昌、華北、培林等數家，向以濟南爲產貨之來源，故每年皆派人前往接洽收買，惟濟南市面有歷城八王雞光，由財廳包出雞蛋牙紀稅，每百枚向買方收洋一角，賠貨者大感其苛，前由茂昌經理劉鐵臣等呈請市府事函濟南財廳請取銷此項牙紀，以卹商困，閱市府去函後，已准財廳復函，允予取銷，市府准此，遂訓令社會局轉飭雞卵商知照，該商等奉此佳音，甚感沈市長愛民之德，無不喜形於色，預料今年濟南雞卵來青之數，必較往增加云。（捷聞）

膠路委員長 葛光廷去濟 昨晚一次車西上

膠路委員長葛光廷，因有要公須赴濟南一行，特於昨（廿八）晚十時乘包車附掛一次車之後去濟，聞到彼約勾留三二日，即行返青云。（捷聞）

漁業管理局 海平艦出發 先往威海 再往他處

本市實業部冀魯區漁洋漁業管理局，購置巡艦，招募水警，積極籌備進行保護漁民各節，已見前報，茲悉該局之海平巡艦，業經籌備完善，局長許松圃，以值此漁汛時期，各漁民正在努力捕魚工作，保護之責，亟關重要，特定於今日（二十九日）先令海平艦出發，由籌備員左鑑清駕駛，率水警十餘名，先開往威海，再轉赴他處遊弋，以資保護，而示鎮懾云。（膠澳）

婦孺科 中醫士 宋文玠女士

鄙人在滬診多年，茲應本市三江人士之請，特來設診熱河路六十號，每日上午九時至十二時門診，下午二時至五時出診，遠道無保不往

教授俄文

茲有露國雷蜚女士欲於暇時教授露文一百課後即能讀，寫，說，且刓利異常，學費低廉，如願學者請至榮城路三十四號接洽

嗚謝公安局第四分局破案之神速

啓者敝號曾於本月二十三日有一張姓者在日商松茂里旅館打電話叫送老頭票三百元之代價，敝號當即遣人送去鈔票二百九十一元，交於張姓，張姓囑令稍待，彼即持票進內，不料守候多時不見出來，詢問該旅館，始知乘机逃走，當將被騙情形報請公安局會緝，並由敝號東鎮分號面請公安第四分局凌局長代爲查緝，本月二十七日公安第四分局竟將該人拿獲，據稱叫張昆平，度人，當船拉子，當由其身上搜出鈔洋二百零五元八角，彼亦供認騙財不諱，業經轉送公安局懲辦，敝號遭此意外，竟於數日之間破案，可謂神速已極，敝號感激無似，謹登報端，以誌謝忱

青島中山路天合錢莊謹啓

嗚謝柏林醫院張院長

美德前因感患胃疾，困苦萬端，請各醫診治，均不見效，後經劉君逸秋介紹柏林醫院張院長施行針治，不數日立見功效，不但胃疾全愈，即連夙患之遠年風溼頑癬亦連帶醫好，且取費極廉，美德感荷之餘，特登報鳴謝，並告同病者幸勿失之交臂

周美德敬啓

膠海關稅務司署公布告 第四百號

爲佈告事，五月五日係革命政府紀念，本關放假停止辦公，合行佈告，仰商界人等一體知悉，此佈

中華民國二十二年四月二十八日　代理稅務司赤谷由助

雲祥理髮舘緊要啓事

本舘開設四方路多年，茲爲潔淨美觀之需要，特將房間粉刷，更新佈置，務求適宜衛生，內容設備力求美善，至美髮名師對於理髮手術之巧妙，理髮器具之精良，早已馳名島上，無待贅述，凡男女人士欲求美觀，惠顧無論燙髮染髮理髮電吹風剃身電燙等，無不竭誠招待，以符雅意

海昌烟行啓事

啓者今接申公司來函，囑敝行在青各報所登之廣告，凡未載止者速通知，至三月底一律止登，敝行除遵函通知各報社對於敝行廣告停止登載外，今特再聲明，倘仍任意登載，對於廣告費敝行概不負責，尚希各報社鑒諒是幸

海昌烟行啓

覓租新式住宅

茲有某西人欲租一華美住宅，地址臨近會泉一帶，屋內必須新式設備，浴室便所，冷熱水管，電燈電鈴，暗線俱全，不代傢俱，但屋內必須裝有暖氣爐或俄式牆爐，如有此等樓房欲出租者，請函信本報信箱八百號

房間招租

廣西路二十號三樓寬大清潔房間，最合設立賬房辦公及高等清淨家庭租用，廚房、下房、廁所、洗浴室俱全，如有租者，請于每午九時至日上下午五時到本樓愛世開洋行接洽，或用四九二二電話探詢均可

青島市港務局佈告 第　號

爲佈告事，案查本局留置堆棧存有逾期不取之留置貨物，計有火鍊磁器綿布自行車零件毛球等三十三起，共一百八十二件，依照本局拍賣過期留置貨物細則第一條及第二條之規定，應即由局拍賣，以維債權，茲定於五月一日下午一時在大港碼頭留置堆棧執行第二十次拍賣，凡欲承購該項貨物者，務於是日下午三時以前逕赴該留置堆棧接洽可也，合行佈告週知，此佈

中華民國二十二年四月十九日　局長李鍼成　代理副局長王錫昌

青風報更名啓事

本報定於五月一日更名爲「青島晨報」，除遵照出版法履行變更登記手續外，特此公告，希教言以匡不逮是荷，此啓

各界時錫

佛學研究社推廣圖書流通啓事

本社爲應本市信仰佛教人民需要起見，新由他埠搜集經典佛像雜誌多種，內分贈送流通二種，如有願來參觀者無任歡迎

地點　肥城路六號樓下

辦事時間　上午九時至十二時　下午一時至六時

星期照常　星期一休息

律師牟紹周受任青島棉紗同業公會常年法律顧問啓事

茲受任青島棉紗同業公會常年法律顧問，如有侵害該會信譽法益者，本律師當盡依法保障之責

律師牟紹周啓

律師董毓璋受任美孚洋行經理常年法律顧問通告

本律師茲受任青島美孚洋行經理常年法律顧問，嗣後如有侵害該行經理信譽法益者，本律師當依法盡保障之責，特此通告

事務所小抱島黃台路八號

青島華新紡織股份有限公司召開第二次股東常會通啓

逕啓者，查本公司本屆股東常會，現經董事會議決定於國歷五月十六日午後二時在青島蒙陰路本公司營業部開會，務請股東諸君於會期前十日起至開會前一日止，携帶股票到青島蒙陰路本公司營業部或天津英界孟莊本公司駐津辦事處驗明，領取入場劵，如因事不克親自到會，請具委託書委託他股東代表到會，自登報日起至閉會日止，暫停股票過戶，特此通告

青島恆裕公債權團通告

查本市河南路恆裕公號前因周轉不靈，於三月一日停頓，至本月二日歇業，由各債權人組織債權團，報由銀行錢業兩同業公會轉請市商會督同清理在案，自通告之日起，所有該號欠外外欠各戶，務請於一個月內向市商會聲請登記，以憑審查，切勿延誤，特此通告

青島濟南義聚盛誠義聚棧債權團通告

爲通告事，查青島義聚誠義聚棧、濟南義聚盛義聚棧，自本年二月一十三日倒閉之後，當經各債權人組織債權團，報請當地商會，准予清理在案，所有各該號等債權人，倘有未加入債權團者，自通告之日起，統限於一個月內，分向青島濟南商會聲請登記，以憑審查，而保債權，如逾期不聲請登記，所有清理各該號等財產，不得要求分劈，特此通告，幸勿自誤爲要

港務局工務科運輸管理處啓

爲通告事，查本局日前在港內撈獲小麥約六百五十斤，奉諭飭由本科處招商售賣等因，茲定於五月三日上午十時在本局工務科當衆拍賣，如欲購者，可屆時前來承購，再該麥現存工務科，合併通告

二二年四月二五日

中山路中市 店基招兌

茲有中山路中市最熱鬧之中心地有二間店面新式市房一所，計租價一百十元，如欲開設商店者，上午十時至下午四時請駕臨保定路恆泰煤號周性和君接洽可也

葵扇上市

逕啓者，本號向由廣東選辦上等粗細葵扇，運來青地銷售，歷有年所，價廉物美，早已有口皆碑，茲以漸屆銷令，大批新貨陸續運到，如蒙賜顧，無任歡迎

青島冠縣路八十號　景昌隆謹啓

教授工藝

茲有某工程師精於製造各種肥皂及紅藍墨水銀硃等文具等類，因無資本經營，如有聘爲技師或欲學習者，請投函時報信箱七十號，以便函約商洽可也，此啓

肝胃氣痛之原因及治法

胃力薄弱，其消化必呆滯，肝不安和，其氣必不流暢，食物停滯，胃腸必受阻塞，以上諸病，即爲釀成肝胃氣痛之大原因，尤以婦女患者爲最多，（神良氏活胃錠）能使肝胃和健，消化增強，積食消除，氣血通達，不論新起或多年之肝胃病，莫不立見奇效，全癒斷根，可稱唯一無二之聖藥

每瓶大洋一元

神良氏藥廠出品

總發行所青島神州大藥房　李村路總店，天津路支店

濟南緯五路神州大藥房分發行

婦科聖藥 麟鳳調經丸
能散寒祛積 能調經種子

治經期不準，或早或遲。治經期不調，或多或少。治經來不旺，或來或止。治月經困難，小腹疼痛。治貧血面黃，經色黃淡。治晝夜潮熱，經色紫赤。治經來肚痛，大便祕結。治經來不止，頭暈眼花。治受寒經閉，不能生育。治結核腺病，月經閉止。治發育不全，先天閉經。治多年不調，來往無時。治月行閉止，逆行倒經。治經血不足，怔忡驚悸。治月經短少，數月一行。治氣血兩虧，赤帶白帶。治產後血虧，經期不止。治經血積滯，腰骨酸痛。治似孕非孕，月經不來。治子宮虛冷，多年未孕。

每瓶大洋一元二角，每料四盒四元四角

金斗神聖堂虔製

總發行所青島神州大藥房　李村路總店，天津路支店

濟南經理緯五路神州大藥房

防毒與治毒 神良氏愛憐星

染毒之後，不用良藥清毒，徒治其標，似乎暫告痊癒，豈知餘毒潛伏於內，一到秋冬，乃復發更烈，故前染梅毒者，值此秋涼之時，宜服：：：此藥殺滅血中餘毒，所以防其復發，一勞永逸，而絕病根也。倘毒已在發作，內服此藥，肅清毒菌，自然立見痊癒，

神良氏藥廠出品

每瓶大洋一元八角

總發行青島神州大藥房　李村路總店，天津路支店

濟南經理緯五路神州大藥房

律師盛家艮證明楊書山楊孫氏協議離婚啓事

茲因楊書山楊孫氏夫妻意見不合，自知難期偕老，雙方協議兩願離婚，自本年四月九日起脫離夫妻一切關係，此後男婚女嫁各聽自由，除由本律師證明協議離婚契約各執一紙爲據外，委託登報聲明如右

事務所中山路一六六號　電話五二九七號

交通部青島電話局招商承包埋設地下紅管工程廣告

茲以本局現擬在市場二路及陽穀路二處增埋地下電綫紅管兩段，如願承攬此項工程，務請於本年四月三十日以前來堂邑路本局工務課領取工程作法書及各種藍圖，以資估價，勿誤爲幸

花露香水

各大百貨商店洋廣貨店香粉店雜貨鋪及各大藥房均有出售

明星

花露香水

超越凡百化粧品之上，除能辟臭止汗辟瘟疫之外，兼治一切皮膚病，爲人人所必需

招請全國特約經理及代理處，利益優厚，另備詳章，函索即寄

上海四馬路 中西藥房發行

青島李村路天津路　神州大藥房總經理批發處

唐山啓新磁廠製品到青啓事

衛生氣皿　舖地缸磚　電氣磁料　各種磁器

啓者本行經售唐山啓新磁廠所出之各種鋪地缸磚，質堅物美，色澤鮮明，不獨卻濕避火，而於公共出入之地，行廊之下，或浴室廚房等處，作爲鋪地之用，堅固異常，觀瞻尤美，誠建築之良材也，并代售該廠製造之純白光亮之洗面具大便桶小便器污水漏洩器等件，以及電氣磁料各種磁器等等，數載以來，特聘外洋技師，選用上等原料，務使精益求精，以供社會之需要，物品之佳，觀瞻之美，足可與舶來品相競爭，且價目之克己，更足使顧客滿意，尚望建築家工程師以及有房產者幸祈留意焉，倘蒙惠顧，無任歡迎

山東總經理　美最時洋行啓　冠縣路六十三號　電話二六七一號

BROMURAL 健體安腦藥片（即暈船安腦片）

此藥片治神經昏亂，夜不成寐，以及旅行舟車之間坐臥不安，心神不爽，致偶然暈迷，隨有嘔吐，飲食難下等症，如服此片立即清醒，安然如常，且能立止頭痛，功效甚速，入胃後二十分鐘即可溶盡而神經昏暈者，服藥片一片或二片，計重〇·三至〇·六格蘭姆，用冷開水送下，夜不成寐者，至多服五片爲止，即一·五格蘭姆，臨臥時服之，用熱糖湯或淡茶送下

此藥片分十片二十片裝兩種，另有瓶裝藥粉分二十五格蘭姆、五十格蘭姆裝，俾醫家便於配方耳

譽滿全球飛虎標各種聖藥

華北總經理　青島　蘭山路十八號　電話三三一七一

天津　魯麟洋行西藥部

北平　及內本埠地各大藥房均有代售

利泰號支店

本號專辦中西罐頭食品烟酒化粧用品及雜貨等，一概俱全，零售批發，並定價格外克己，如蒙惠顧，無任歡迎之至

利泰號　冠縣路三十九號　電話二三七三

利泰號支店　中山路德縣路轉角　電話四〇八六

公華印書局遷移啓事

電話三七六六號

敝號現已遷移德縣路西頭路北門牌新十六號，各界印刷物品，請駕臨新址接洽是盼

市立濟甯路婦女職業補習學校招生廣告

一，班次　一班

二，人數　四十人

三，課程　國語（包括尺牘）算術（包括珠算）刺繡　編物　造花　家禽學

四，學費　一概不收

五，用品　均由學校供給，惟石版，算盤，撑子，竹針等物，畢業時須如數繳還。

六，資格　凡年在十五歲以上四十歲以下之婦女均可報名入學

七，修業期間　六個月，期滿考試及格者，由本校呈請教育局發給畢業證書。

八，報名　自登報日起，每日午前八時至午後四時，在濟甯路培基小學報名，報名時應塡具保證書。

九，開學日期　五月十日晚七時

淋濁斷根 伊爾氏淋濁丸

總發行所青島惠東藥房　天津路二十四號　電話三九九四號

惠東醫院

(院址天津路廿四號電話三九九四號)

治療科目　外科　內科　眼科　皮膚科　花柳科　產婦科　小兒科　耳鼻喉科　畸形科

診治時間　門診隨到隨診　出診五元　出診隨請隨到　夜深加倍

產科專門女師醫魏義生畢業於上海伯特利醫學院專門產婦科畢業在該醫院專任產科有年學識淵深經驗宏富實爲本市產婦之信託者　順產十元產前診察產後探望不取分文貧寒者酌量減收難產面議及路遠

新國泰皮鞋廠

特製新式彈簧皮鞋

中山路　電話二九八八

○價廉味美○

中國山東烟公司出品

泰山牌香煙　老虎牌香煙

地址：大港一路　電話：三三三一

啟新洋灰

愛國同胞　提倡國貨

馬牌洋灰是中國頭一家洋灰歲色優良堅固耐久各界早有定評現在大家提倡國貨本公司爲歡迎顧客起見特別廉價　光顧諸君請至下開各處接洽

青島分銷處

館陶路廿三號　同源公　電話四一五八

中山路廿七號　義和祥　電話二二一一

[illegible]　電話四〇七四

美女牌葡萄乾

請認明美女牌商標

美女牌葡萄乾。富含鐵質。味甜略酸。小孩食之。比普通甜食有益。因其能補血助消化也。

中國總經理　美國葡萄乾公司　上海廣東路三號

奉送電燈泡

雜牌燈泡。即可免費贈送。亦不宜接受。因一經點用在一千小時內。電費較上等老牌燈泡每只需多付洋一元左右。得不償失。奇異安迪生亞司令及飛利浦三種老牌燈泡製造精密。省電可靠用之最為經濟購時務請認明牌號免受冒牌劣貨之欺。

不受原因之(四)

奇異安迪生燈泡經理　愼昌洋行

亞司令燈泡經理　亨利洋行

飛利浦燈泡經理　禮和洋行

嬰孩自已藥片之孩子皆健康孩子也

此種孩子遍國內外其數甚多數星期前南京油市大街勤康莊經理劉君茂如來書見告其君子之狀況又其一也劉君書云「小兒雙壽常患疳積便祕面黃肌瘦不眠多啼等症雖經多方治療迄無良効近承友人吳鑒全君介紹嬰孩自己藥片服後不久胃納頓增大便通暢諸症悉瘳身體日胖從可知嬰孩自己藥片真安善之小兒良藥予甚爲欽佩也」

嬰孩自已藥片係爲乳兒小兒腸胃病之專藥善治小兒出牙痛苦以及發熱嘔吐泄瀉傷風痰厥蛔蟲等患各藥房均有出售或直向上海江西路四五一號韋廉士醫生藥局購備每瓶七角六瓶三元五角郵費不取

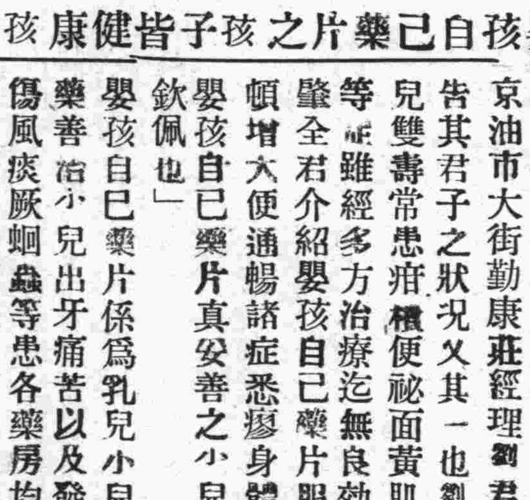

WARDONIA

惟有時用(出類拔萃)的

華端利

新式無齒保安刀始可以解決修容一切困難問題因其有三種特點爲他家出品所無…;

(一)輕便美觀　刀身與刀蓋係膠質製成顏色嬌豔可愛

(二)洗理簡便　刀蓋上並無鐵齒高聳用後省得洗理鐵齒之麻煩

(三)不損顏面　構造迥異尋常用後面顏光潔甚爲舒適寒冬鬍硬浸入沸水用之更覺鋒利無比且不灸面

青島總經理　亨利洋行

館陶路廿號　電話三〇〇六號

花柳病能弱種絕嗣

董書田

花柳一症 各國注意 使我中國 [illegible]
四萬萬餘 花患柳者 十分之一 [illegible]
妻子受害 不能生育 中華民國 二十年立 [illegible]
民病國替 人民有害 國大關係 東亞病夫 [illegible]
身體憔悴 困苦之極 親戚難見 朋友難逢 [illegible]
[illegible]晚矣 我勸同胞 人人注意 患此病者 [illegible]
庸醫殺人 巧網漁利 費用頗鉅 暗把人欺 [illegible]
以求速愈 誰然見效 難弃[illegible] 不論良心 [illegible]
至若此者 可了不的 傷損五官 [illegible]
精蟲受傷 生活一般 斷絕兒女 十有八九 [illegible]

[illegible]一概[illegible] 貧民人等 不取文分 非是金錢 [illegible] 名譽 誠取藥資 吾心所欲 介紹同胞 來把病去 本醫對於花柳一科研究素有心得 治療手術 必無不驗 [illegible] 永保不發 [illegible] 千二百零六藥針 [illegible]性和平 [illegible] 照用之最為舒服 [illegible] 請速到本社就醫 [illegible] 患花柳病者 [illegible] 害注意 [illegible]

青島黃島路花柳醫社醫生董書田謹啓

★維諾氏內服淋濁藥水

淋濁一症為花柳病中最易傳染最普遍醫師認為最難治療最掣肘之一病症久延不治其為害較梅毒尤為深甚此藥療效偉大流弊絕無治淋惟一良藥無論老年新得一瓶見效二瓶全愈若與維諾氏淋濁洗藥永同時並用其效尤著

▲維諾氏淋濁洗藥水

此藥水具有最大殺菌力且無刺激性無論男子五淋白濁下部腫痛婦女赤白帶下淋漓不止陰部腫癢陰道溼疹陰道發炎久經服藥無効者用此藥水洗滌保可立愈

中山路三十五號
青島金星藥房總發行

生存競爭的武具

雙手牌　謝拉牌　高級自來水筆

華北各大書局 文具南紙店 均有代售

青島經售處
天津路 成文堂書局
濟寧路 成和堂書局
高密路 成文堂書局
膠縣路 天德信支店

五年計劃

每月存洋十三元三角九分 或一次存洋陸百四十三元九角三分 滿五年得本利洋一千元正

中國實業銀行儲蓄部 青島中山路 電話二九〇八

介紹推拿女醫士

曹文炘女醫士向在上海學習推拿為人治頗著效驗現在來青設立診所推廣醫術女士聲名門閥秀學業甚佳對於推拿手術尤所擅長舉凡老人患痰婦女血氣小兒腸滯諸症為醫藥所難求速效者尤有手到病除之妙即或身體疲勞精神委頓一經推拿亦無不立時煥發同人等知之較悉用以介紹並列醫例於後

診所 江蘇路十九號 即膠州路口市立醫院斜對過
診費 門診一元六毛 出診三元六毛車費在內
診期 門診上午九時至十二時 出診下午三時至六時

介紹人 丁敬臣 呂月塘 宋雨亭 余次庚 陳叔南 黃祝三 余仲深 向馬九 譚仲嘉

欲請產婆者注意

茲有產婆遠藤石子 精通華語 曾在日本產科專校畢業 受各大醫院實習甚久 在本埠開業亦已數載 經驗豐富手術靈敏 凡有難產尤為專長 現住青西路二十七號三號 電話四七五九號

新鮮羊奶出售

德國飯店 觀海路廿三號 電話三九五七

花園飯店

本飯店新修房間特別清潔對於宴客非常週到并新按無線電收音機自晚六時起收各地音樂以娛顧客

價目 午晚飯八角至二元
地址 中山路曲阜路轉角
電話 三四二一九

東華旅社廣告

敬啓者本社在青島天津路二十六號新築西式房屋寬闊潔淨并設花彩電燈電鈴又設沐浴間男客女客兩備房間均各方便陳設衣鏡廚棹藤椅鐵床絨毡被褥格外潔淨並設飯店製備酒席便飯以應客便又備汽車數輛送往迎來便利非常車站碼頭俱有櫃夥照應代客報關完稅裝卸車船無不周到凡賜顧紳商各界或常住短寓均隨尊便無任歡迎特此佈告

本旅社謹啓 天津路廿六號 旅社電話二九六四 菜館電話二八一一

福順泰

洋廣雜貨　化妝香品　應時用品　彩鳳羹青

◀中山路五十六號▶
電話(三七一二)(四〇七五)

(成文堂筆記書局)

總局天津路 電話四〇六八
分局高密路 電話四七二五

經理發售：商務印書館 中華書局 世界書局 北新書局 現代書局 光華書局 南京書局 神州國光社 亞細亞書局 古今書籍 儀器文具 體育用品 中西眼鏡 學校表冊 美術畫片

出版：各種教科 辭典英文 詩集文集 小說雜誌 湖筆徽墨 銅鼓洋號 風琴簫笛 自來水筆 各種掛圖 美術卡片

青島老亞美台秤工廠謹啓

各式台秤即俗名磅秤現已齊備先行交易

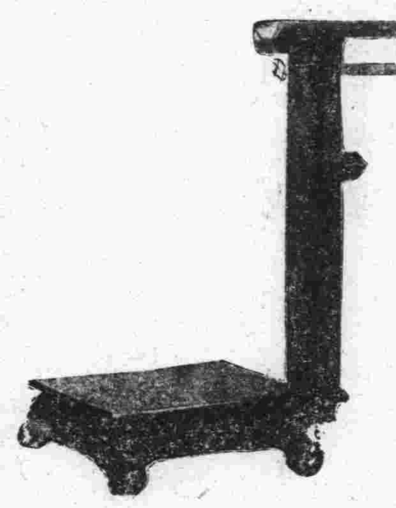

擇吉開張若修理各種舊磅代配零件整舊如新定期不誤 單縣路四號

經理處 天津路德發成

可樂地飯店廣告

(青島會泉路四號) (電話七三六號)

◎全部客房大小俱備◎

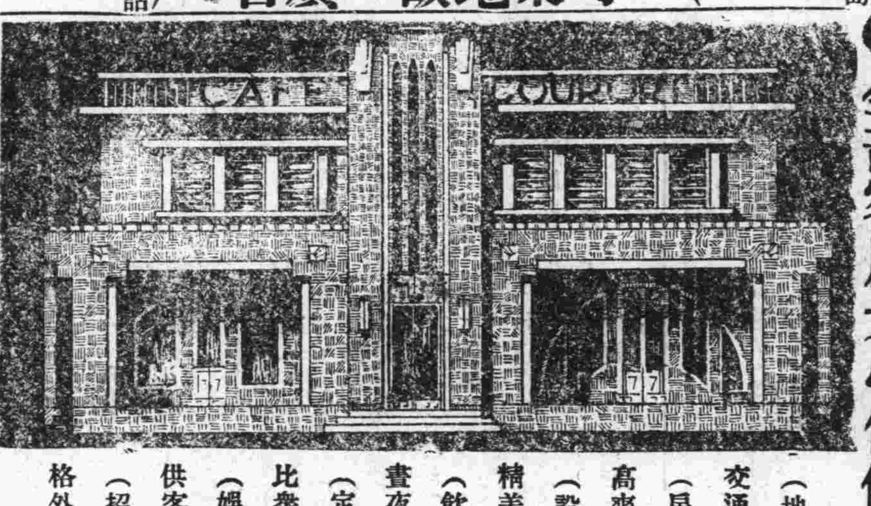

(地址)交通便利 (房間)高爽空氣 (設備)精美完全 (飲食)晝夜齊備 (定價)比眾便宜 (娛樂)供客消遣 (招待)格外週到

◎房間清潔定價便宜◎

敬告戴眼鏡諸君

目力有深淺鼻樑有高低面部有胖瘦由眼鏡專家驗過目力量過面部方為相宜否則任意購之不但無益于目力且有害非淺也 鏡架有男戴有女戴有年青年老戴之分別由眼鏡專家指導方為合宜否則誤購之不但不雅觀且失自己之人格也

(上海眼鏡製造行)

上海眼鏡製造行

本行有見於此特在本市中山路交通銀行右首開設眼鏡製造行自備機器磨製鏡片無論近視老花散光等等皆可磨製為各界諸君目力造福也

青島中山路

欲辦實業者注意

敬啓者鄙工廠專門製造柴油發動機並麵粉油坊各種機器使用簡單開閉敏捷兼承包各種鍋爐修理汽車輪船及各種機器倘蒙惠顧無任歡迎

青島雲南路一七六號 元聚鐵工廠謹啓

沈少山監製　淋病一盒藥

◎根治急慢性淋多年久治不愈老白濁◎

五淋白濁唯一特效救星

說明：這是華北久著盛名治淋病的唯一聖藥不是專以廣告宣傳胡吹亂謗欺騙者流此藥是從多年實地經驗得到的眞效果愈淋速快壓倒市上一般普通檀油劣劑

主治：尿道炎灼小便短促黃白粘質精糊馬口腎虛老濁纏綿不斷淋後受寒偏墜疝氣此藥殺菌清淋止濁七天之完全斷根

功效遠勝注射內服淋藥

特製金屬藥盒盒上鑄印紅黑二色之字以防假冒購者認清為要

無論急慢性五淋白濁唯一聖藥 淋病壹盒藥 總發行所天津日租界橋立街南路 久春堂藥房 沈少山 大醫士 島國醫本科學之原理新發明

麝香化血丹

總發行 天津久春堂 總號開設日租界新旅社北橋立街

乃是婦女救星神奇效驗名馳各省此丹專治婦女經閉不通氣衰三五個月不見血塊面黃肌瘦嘔吐惡心腰酸腹漲肚大成形鬼邪胎病胎死腹中不下婦女乾血雜疾癆病只用一付立下重者三付百病化為血水保險元氣不傷破血化痞孕婦忌服 每付二元加料四元

少山乾坤化癥膏

此膏力能攻堅化塊降瘀血生新血破癥結化精聚專化婦女食塊氣塊寒塊凝結腹痛白帶氣臌乾癆七癥八瘕經閉病塊貼此膏由堅而軟由軟化消百不失一 定價小貼二元中貼五元 不必針吃藥腹中病塊立消

青島分銷處 金鄉路十二號 太和春藥房
山東總經理 濟南緯六路大仁堂藥莊

萬試萬靈　壯陽丹　買一盒送一盒

諺云人非草木誰能無情倘因年幼早婚房事過度或手淫以致腎經虧虛精水枯竭即成陽痿或見色流精夢遺滑精等症非但愛情漸次疏遠子嗣絕望而終恐不能延年益壽也鄙社醫師發明此丹以治斯疾確有萬分把握藥性和平不熱不燥功能益精髓安神志壯氣血滋眞陰補腎水固精關壯陽補氣能使腎經強壯堅實有力精能遠射種子增加男女之愛情誠為強身種子之唯一仙丹也每盒七付一元三盒二元五角茲為提倡起見舉行大推銷十萬盒大犧牲三千元買一盒送一盒多購多送天津東南城角仁丹牌坊下坐南中國愛多製藥社啓

青島總經理 金鄉路十二號 太和春藥房 函購寄費加二

東方村飯莊遷移啓事

電話五〇四一號

敬啓者本號開設常州路東方菜市南門裏專辦南北大菜或臨時便餐已歷有年所現已翻修房屋暫時移至該菜市南門外空地搭蓋平房照常營業 惠顧諸君請蒞新址 不勝歡迎之至

大同餘記西菜館

本館開設大沽路專門西法大菜歷有數年深味贊適荷許用達厚意起見特聘高等廚師細心研究調務期各界口招待格外週到以備各界宴會嘉賓之需倘蒙 惠顧無任歡迎

早茶八毛 午餐一元 晚餐一元二 零點 大湯二毛五 大菜每三毛 點心二毛

本館主人謹啓 電話四四四二 四九三二號

實業部登記建築師張景文啓事

本建築師承工務局註册承辦繪製大小樓房上下水道各等圖樣及監工估價等事並代理買賣房產如有以上各項事項見委者請惠臨湖南路三十二號魁記工務所接洽可也繪費公道定期不誤 電話四八零四號

青島魁記工務所建築師張景文謹啓

實業部登記建築師欒子瑜啓事

本建築師在本市工務局註册執行建築師繪圖建工業務各界欲以建築樓房繪圖監工事務見委准能設計精細式樣壯麗手續敏捷監工認眞負責並請助手多人用副諸君委託之雅意特此啓告

繪圖事務所 平原路新十二號 電話四七九六號

買壽板者注意

本廠新到四川雲貴閩浙等省運到高等壽板材料 如釐陽縣 無不特別減價出售 茲將各貨名目開列於後

四川香楠四獨壽板 江浙香樟四獨倉楠 四川香杉花板 江浙香樟四獨壽板 四川檉木四獨壽板 韓國檉木四獨壽板 四川檉木四獨壽板 山東柏木四獨壽板 山東楸木四獨壽板 川廣檉木八仙十頭壽板 韓國檉木八仙十頭十二頭壽板 山東柏木八仙十頭壽板 紅白松各種壽材

本廠兼做新式木器樟木箱子包做油漆彩畫粉刷房屋各種傢俱 好的棺材價值格外便宜

青島臨淸路卅八號 舜成木廠東記謹白

上海分此華美男女理髮館新開幕

本館為應近時代之需要故不惜重資採購最巧妙最新式之理髮器具應有盡有特聘最優等男女理髮名師對於理髮手術巧妙格外求良招待週到價目從廉室內空氣鮮明光線充足甚合衛生之道特備男女燙髮染髮白髮染黑髮電氣吹風電身電面如蒙各界惠顧外出理髮隨呼隨到定能滿意

中山路肥城路華北商場三樓三十七號
電話呼叫 遂時即到 借用電話三二一七
華美理髮館啓

由哈爾濱來青　教授跳舞專門家

本校專門教授男女跳舞舞術精良富有經驗欲學狐步舞(一爾登氏舞)李魯氏舞探戈舞卻爾斯登舞及單步舞雙人舞均用最新穎法教授能使學者滿意有志向學者請至湖南路四十五號樓上便是早十點至十二點下午四點至十點

◀◀◀◀每星期二四六日發刊▶▶▶▶

國術館 第二期 摔角班 明日上午行開學禮

本市國術館摔角班，爲推廣訓練起見，續招第二期學員，現經報名者，計有六十餘名之多，定於明日(三十日)上午九時，在該館禮堂舉行開學典禮，以便正式上課，聞仍派摔角名家常秉毅君担任教授，將來該班成績，定有可觀云。

華北籌委會 今日開二次會議

討論事項— 大會經費預算；各股辦事通則 規程報名須知；招待記者辦法

第十七屆華北運動會籌備委員會第二次會議，改定今日(廿九)下午二時假市府大禮堂舉行，昨已分函各委員及各股正副股長準時出席，茲將本日會議議程錄次：

會議議程

一，報告事項，二，討論事項，1，修正華北運動會經費預算請公決案(附草案)，2，擬定各股辦事通則請公決案(附草案)，3，擬定大會規程及報名須知請公決案(附草案二份)，4，確定大會名譽正副會長人選以便聘請案，5，擬定招待新聞記者辦法請公決案(附草案)，三，臨時動議。

春季運動會上 運動員訪問記

此次春季運動會，同時爲男女高中兩級預選參加華北選手之初選，故凡成績較優之運動員，咸有被選之希望，記者以此次本市參加華北會，關係極重，對於本市男女運動員之如何準備，有應探詢之必要，遂乘春運會最後一日之機會，百忙中作「運動員訪問記」之工作，惜因時間所限，未能遍訪，俟有機會，當再繼續訪問，以告讀者。

一、任國棟

任國棟是山大的短跑健將，在全市計算起來，亦堪稱高級中首屈一指，記者乘任君四百米接力點名後在一旁，遂將本意對他說明，他很客氣的回答說：對於運動經驗少，成績不好，本屆華北會可能的話，是預備參加的，現在自己成績較好的是百米二百米四百米三項，對於四百米中欄，很想練習練習，至於成績如何，是很難有把握的。

二、何文雅

何文靜，何文雅，何文錦，姊妹三人，是本市游泳的名手，去年全市游泳比賽會上，曾顯過身手，此次姊妹三人一同代表華功女中參加春運會，惜水上英雄敵不過陸上好漢，田徑成績未能有好的紀錄，但記者因本屆華北會有游泳的關係，何氏姊妹是有希望的，所以遇到何文雅，是不能不問上一問，據她說：本年華北會是準備參加的，文靜與文錦多半亦可參加，到了暑假，就要開始練習，不過將來怎樣，現在是不能預知的。

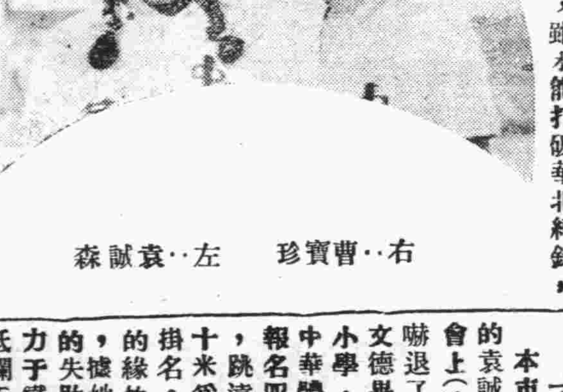

◀中華體育會之二女將▶

右：曹寶珍 左：袁誠森

三、宿笑如

提起宿笑如來，可以說是本市的功臣，因爲在第十六屆華北會上，他替青島賺了不少的光榮，一同去開封的運動員們，都尊稱他爲「小老趕」，這次春運會又獨獲百米二百米四百米三項第一，跳遠第二，雖未能打破華北紀錄，但仍不失爲本市一代的健將，他對記者說，因爲春假返里，耽擱了很多的工夫，所以成績未有進步，本屆華北會擬專致力於百米二百米四百米三項，跳遠或將放棄，以免受顧此失彼之害，在未有正式訓練之前，擬利用課暇時間，積極練習，以求進步。

四、王強

在歷屆的運動會裏，王強是很使觀衆注意的一員，英俊少將，他參加過全國，並參加過兩次華北，據說現在是有人很關心于他的，他的跳遠三級跳，是有相當的工夫，這次春運會上，除跳遠三級跳兩項穩獲第一外，百米亦得到了第二名，他很莊重的答復記者說：本年華北運動會，爲青島爭光榮計，決準備參加，對跳遠三級跳兩項擬作相當努力，爲增加跳遠之力量起見，對百米亦擬試加練習，以求速度之邁進。

五、孫瑜珠

孫瑜珠，是過去文德女中的水陸兩路健將，因爲她個小而體胖的緣故，多數同學多呼她爲「小鐵球」與當時未畢業的鐵牛「袁誠森」同爲該校「春兒棒」的能手，自轉學聖功後，仍不失其活躍之天性，記得在最近的過去某一星期日的上午，她與舊同學作郊外旅行，在第一公園噴水池旁的走道上，她指揮數位小同學作短距離競賽，她一方任發令員同時又是終點裁判員，這種活潑而喜運動的精神是很值得贊許，這次春運會她雖未代表學校參加，但她一連作了三天的觀衆，記者乘她與袁誠森在跑道上參觀的機會，邀她倆到了休息棚間，她很着急的樣子問記者有甚麼事，記者說明來意後，她帶說帶笑的答復記者道：本年華北會游泳是準備參加的，待六月間天暖水溫，即從事練習五十米百米二百米三項，記者又問她對於田徑賽意思如何？她說；「有點想，有點不想」原因是對標槍一項，還有點技癢。

六、袁誠森

本市無人不知那個不曉的袁誠森在第十五屆華北會上(濟南)曾以鐵牛之威嚇退了平津斯文姑娘的自文德畢業後，即任教三江小學，此次與曹寶珍代表中華體育會參加春運會，報名四項，得擲鉛球第一，跳遠低欄兩項第二，五十米爲第四，雖然是樣樣掛名，但因貪多而少練習的緣故，致無較優的成績，據她說因鑒於過去貪多的失敗，本年華北會決致力于鐵球 項，至於跳遠低欄五十米三項，因無地方練習，且不便于着釘鞋，將來或擇一練習。

七、唐其貞

唐其貞(文德)在過去是一很不使人注意的一位運動員，自從去年參加第十六屆華北運動會，始發現自己運動的天才，所以由開封返青後，對運動益感興趣，此次春運會居然奪得五十米第一百米二百米兩項第二，當記者訪問她時，她很痛快的回答說：對決加意努力，有工夫就練習，以期本年華北會上，與各省市健兒再作較量。

八、徐慧敏

據女中韓校長對記者談：徐慧敏在校中是功課與運動成績兩優的一個學生的確。記者因與伊兄同學的關係，很知道她是一個刻苦好學的青年，對於運動，無論是田徑或球類，她是很明曉運動道德的一個運動員，此次春運會上，雖時運不濟，尤其是八十米低欄受到意外的影響，但是她並不因此而氣餒，當記者與她談話時，她很不好意思的回答說：「一項也不知，至於華北會參加不參加，還不知道」這多半是她因爲未曾掛名的緣故，所以感到失望，但以記者的揣測，選拔委員會爲人才起見，是一定有相當挽救辦法的。

春季運動會四百米接力第一之女中隊

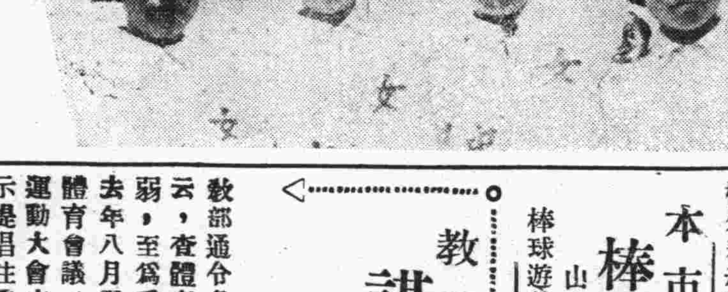

右至左 卜慶葵 徐慧敏 張碧英 劉玉玫

九、紀淑雲

紀淑雲，是文德的特殊人才，是一個溫馴的學生，自從袁誠森畢業後，她一躍而在本校運動隊裏坐了第一把蛟椅，但她並不因此而示人以驕傲，在去年同車赴開封的時候，記者得知她求知的心很切，第十六屆華北會上，壘球擲遠她與北平的原恆瑞同選成華北新紀錄，此次春運會，連獲壘球，標槍，跳遠亦名列第三，因而奪獲女高個人總分第一，記者詢問她對本年華北會作如何的準備，她略加沉思後，才答稱對壘球擲遠，標槍三項，是準備練習，且想每天練習，最後她又說八十米低欄，也很感興趣，若有機會，或許要練習一下。

—附告—

記者因時間關係，僅僅訪問了以上九位運動員，而閉幕禮即宣告進行，其餘如劉希文，周樹棠，胡玉璉，張慕霞，劉玉玫，丁昌奇，方佩秋，郭文簡，卜慶葵，李春風，趙連璧，楊義禎等，本擬依次訪問，現在祇有俟諸異日了，但諸位運動員如肯以書面函告個人對華北會努力之情況時，當格外表示歡迎。

本市 棒球新聲 山大場上試身手

棒球遊戲發源於美國，盛行於日本，然在中國則未甚引人普遍之注意，十年前遠東運動會在日本舉行時，檀香山華僑隊代表中國出席，當勝菲律賓後，日人則譏之曰「在此棒球上向未見過如此弱隊比賽」，則檀隊之表演，亦可想而知矣，近年來雖有人提倡，惜大之未北，於去年在開封舉行運動會時，亦只平津兩隊參加，本市體育界同仁有鑒及此，逐於近中徵集人才，組織成軍，將於本星期日午後三時，在山大棒球場與山大棒球隊先舉行練習，再與商業山大等隊比賽，以資提倡，茲將球員列下：

王元衡 邢傳東 王恭琛 宋君復 文進之 傅寶瑞 鮑東生 顧綬卿 郝更生 陳盛甫 張東生 趙化襄

教部公布 全運會競賽規程

教部已公布 第十七章三十五條

南京特訊，教部二十二日公佈全運會競賽規程，共十七章三十五條，會期定十月十日至二十日，競賽單位爲各省市區及華僑團體，錦標類男子部分田賽，徑賽，全能，游泳，足球，籃球，網球，排球，棒球，等九種，女子部，分田徑賽，游泳，籃球，網球，排球，壘球等六種，國術部，分拳術，摔角，器械，射箭，彈丸，踢毽，測力等七種，總錦標分男女兩種，各以單位之獲錦標數最多者得之，國術總錦標亦分男女兩種，參加各單位，應於九月二十五日以前將全部名單寄到大會，如有調換，應於十月三日前向大會接洽，選手名單

教部提倡體育 謀普遍之發展

革除一切積習 發揚民族精神

教部通令各省市教育廳局云，查體育關係民族之強弱，至爲重要，本部曾於去年八月召集第一次全國體育會議，今年復有全國運動大會之籌備，皆所以示提倡注重之至意，惟觀近年來除學校中已有體育課程及設備外，民衆體育場之設置，爲數甚少，以致各業人等，絕無運動機會，成年人與婦女尤少體育興趣，今後務求全國男女長少咸有參加體育之機會，此辦理社會教育人員所應注意者一也，近來各學校體育皆側重個人運動，而各地運動會亦多注重以比賽爲目的之體育，甚有一二擅長體育技能之學生，平時對於其餘各課則不修習，學校方面因希望其奪獲錦標，往往特予優容，姑勿論數種劇烈運動適足以損害身體，即因此而任其逾越校規，亦屬非是，今後各校體育，均應注重團體方面，務使其在各個學生身上爲普遍之發展，各校猶宜爲各當地體育之提倡者，喚起社會，使人民均能實行體育之鍛鍊，以資普遍推行，始不背中央提倡體育之本旨，此辦理學校教育人員所應注意者二也，中國民族，積弱已久，提倡體育，非祗普遍之發展，無以救國民體質之羸弱，並以糾正渙散退縮以至一切不良嗜好等之積習，而發揚我民族精神，合行令仰各該校院廳局知照，並轉飭所屬一體知照，此令。

中華體育會 田徑隊 聚餐會

明日上午在花園飯店

中華體育會田徑隊，此次參加春運會，獲有相當之成績，現該會爲慰勞選手，特定明日「卅日」在花園飯店舉行聚餐會，茲錄其致各選手函如次：「逕啓者本會定於本月三十日(星期日)正午(十二點鐘)假座曲阜路花園飯店舉行本會田徑賽隊聚餐會，藉以慰勞此次參加春運會選手，並尚希選手得獎諸君携帶獎品，以便留影，專此函達，敬希屆時賁臨爲荷，」

中央國術館訂定 國術比賽規則（四）

第四項 資格之喪失

一，在一場比賽中犯第三章第(一)(二)款之一次者

二，在一場比賽中犯第三項第三款之二次者

三，雙方均故意遊鬥逾時不分勝負者

四，對方已經被擊倒地或攻出界外時再加以攻擊者

五，犯第三項第(一)(二)款情節較重者除喪失資格外仍予以相當處分

六，其他適用國術比賽總則第二節第四項

第五項 選手應遵守事項

一，比賽時不准穿硬底鞋靴及於鞋靴之前後置有他物

二，比賽時不准携代任何物品

三，應作友誼之比賽，得視對手如仇敵

四，不得以非禮之言行加諸對手

五，上下場時應注意所站之地位及應行之禮節

六，其他適用國術比賽總則第六節第一項

第三章 器械比賽細則

第一項 比賽回數及時間

器械比賽以三回決勝負，每回以三分鐘爲限，每回比賽完休息兩分鐘，即繼續次回比賽（未完）

益體母 唯一滋補聖藥

大港倉庫出租

茲有倉庫一所即在大港海關隔壁地點優良極合堆棧實用之且建築堅牢價格公道如願承租請移駕湖北路廿七號甲中華平安公司面洽可也又敝公司另有大宗房產地皮出租或出賣均可

中華平安公司啓 電話五〇六二

還是他效

延嗣 保腎丸 能補腎健腰生精益血固本壯元延齡嗣

贊育 福坤丹 能調經養血溫暖子宮安胎種子治赤白帶下血崩胎漏室女經閉血枯等症

實驗 舒肝丸 舒肝和胃調氣止嘔寬胸利膈調養中焦

青島經理處

中山路 共和大藥房 中山路 聚源隆
四方路 漢成大藥房 中山路 同聚錢莊
李村路 神州大藥房 天津路 德順昌
天津路 神州大藥房 天津路 華盛東
天津路 惠東大藥房 高密路 德豐成
濟南路 永春大藥房 海泊路 瑞興祥
中山路 長春堂 四方路 永祥東記
北平路 膠東大藥房 朝陽路 永源公
濰縣路 濟衆大藥房 金鄉路 廣順和
博山路 永壽藥店 冠縣路 東聚和
芝罘路 膠濟大藥房 益都路 阜東號
黃島路 福海大藥房 益都路 中孚號
鄒平路 天寶堂 汶上路 同德誠
東鎭 威海路新民機廠 雲門路 長盛源 郎海路濟衆大藥房 台東三路人和藥店
四方 復聚昌 永茂昌
滄口 源豐泰 德聚東

總發行所 烟台仲模製藥社

青島 中國石公司廣告

電話五一〇七 蒙古路廿一號 電報掛號五一〇七

本公司採運本國各色花崗石大理石備有最新發明機器截板磨光彫花刻字凡砌牆舖地以及墓碑櫃檯傢俱匾額各種石料均能應顧客之需用定期交貨不誤凡有特別圖樣或模形委本公司定製者無論何種粗細工作無不格外克己務必使顧客滿意茲將製品項目列左

(1)紀念碑 (2)舖地石磚 (3)桌椅石面 (4)商號櫃台 (5)窗台石板 (6)華洋墓碑 (7)包貼屋宇內外石磚 (8)新式壁爐 (9)彫刻水晶玻璃華洋文字各種花卉

花崗石磚之特點 (1)花崗石磚絕不酸化非如大理石之易酸化者可以望其肩背 (2)花崗石磚之彩色純係天然光澤絕非外洋大理石加以人工色素者可以比擬 (3)花崗石磚用以包貼內外牆皮有宏壯富麗之特長絕非剛磚磁磚巴黎磚等所能企及 (4)花崗石磚用於商號櫃檯無論銀元或金磅任意鼓擊絕不損壞此乃外洋大理石或磁磚等所不及 (5)花崗石磚用於銀行餐館百貨商店舖地不但無損壞之虞且能愈磨愈光尤可免每年油漆地板時因而停業之損失 (6)花崗石磚用於洗臉檯茶几棹椅可以免油漆之耗費以及熱水燙壞之損失 (7)花崗石磚用於牌匾光澤永不變色文字堅固美觀 (8)花崗石磚價格低廉與外洋大理石比較不及半價與上等西洋磁磚不相上下

如有願担任外埠代銷處者報酬從優

印刷精美＝出品迅速 估價低廉＝定期不誤

醒民印刷局 能履行上述四信條

承印各種書報傳單冊據發票一切印刷物品無論駕臨面議或電話接洽無不使君滿意而得意外之便利

關山路十七號電話三三五五號

本市市內自治的膚見

倬雲

前會發表對於青島市鄉村自治的一點意見，淺見薄識，本不足以供大雅之賞識。但以見獵心喜，所以竟不揣冒昧，呈陋獻拙，當時因眼疾纏擾，只成功了一半，現在爲符前言起見，特再把對於市內的自治，略陳膚見以塞責。

市內和鄉村，因居民生活情形不同智識程度的差異，自治施行的辦法，當然有顯著的差別，這是人所共知的，茲先就市內外不同的各點略述如下。

我們都知道，市內居民，智識程度較高，對於自治，應該有深一步的認識，比較容易着手，殊不知困難就在這一點，惟其智識程度較高，對於任何事情，都持藐視懷疑的態度，不肯忠實服務，並且大半都有領袖慾，不但不能與以十分助力，卻是成事不足，敗事有餘，倒反不如鄉村人富於服從性，容易調度—固然。我並不是贊成愚民政策。只是說中國人自尊性太大，適足僨事罷了。

鄉村多半是農民，只要注意農民利益，便可以得到他們的信仰，市內居民複雜，事倍功半，並且利此損彼，殊難博一般人的同意。

鄉村居民，都是世居的，因爲有宗法關係，團結力很大，事業容易成就，市內人民雜處，人各異心，團結力弱，沒有絲毫組織，難於領導。

尤其是市內和各機關，近在咫尺，一切行政，都有負專責的，百廢俱舉，新興的自治機關，似乎無事可辦。

從上述幾點看來，市內的自治機關，自然別有職責，不應泛泛然因人成事，除法令規定外，依我個人的見解，應注意下列幾點。

一，注意貧民　都市貧民多半是勞工階級，沒有恆產，生活沒有保障，比較農民分外可憐，負自治之責者，在消極的消滅貧富階級，最要緊的，是改善貧民生活，倡辦貧民教育，減少他們的痛苦。

二，聯絡聲譽素著人士，都市人既然缺乏服從性，要是強迫他們服從，自然要發生波折，所以應聯絡聲譽素著人士。請他們幫忙。可以省卻若干麻煩，得到顯著的效果。

三，施以正當教育　中國歷年來的教育，只灌輸一些普通智識，缺乏職業教育的功課，所以養成的學生，在能力方面，只造就了一些遊民，在心理方面，只得了自尊的觀念，這個關係國家的前途很大。自治機關，應幫助教育當局，改正現在的教育，造成有用人才。培養健全國民，打破昇官發財的觀念。

四，還有爲國家經濟致命傷的外貨入口問題，頗值得我們注意，尤其是暴日已經摧毀我們的門戶，侵奪了我們的土地，而日貨入口有增無減，而青島和日本關係尤甚，據報載，去年九月份，日貨入口，打破以前新紀錄，這實在是驚人的消息，希望自治當局，一方面勸導商界同胞，嚴厲禁絕日貨的販賣，一方面想法子興辦貧民工業，這實是第一要務，總而言之，我們要多辦實事，少說空話，要是只散發兩張宣傳品演講兩句空話，那是宣傳機關的職務，用不著再說這許多區公所了罷。

我

張凌雲

幾片最後掙扎的殘葉，仍舊依依不捨母胎似的樹着，將落的夕陽，現出血紅色的光芒，……不多會，這大自然的悲景，就變成迷茫的灰塵，……

大地黑暗了。……我的……我的前途也黑暗了！

我很懷恨轉輪王，把我轉成一個人，而且生到現世，這樣黑暗的社會裏，我好像秋天的一顆弱草，一枚枯葉，漸漸的走入黑暗的路途裏了，

……我以前總覺得快樂的，滿足的，因爲每天背了書包往學校裏來：早晨到學校，把一切的功課察看一遍，便是一天的預習工作完了，便洋洋得意的到院中跑跑跳跳，這有多麼快樂，上班鈴一響，我們就一個一個的跑向屋裏，站定時，就聽得「各對……各對」的皮靴聲，自遠而近，這時我們便默默的想着，今天先生換了一件什麼花樣的衣服，等面孔是喜容還是愁容，等到先生進了教室，級長便很幽雅的喊了聲：「一二三」—我們隨即一點頭，就坐了下來，開抽屜，開抽屜的聲音也隨着而起，一會兒，便寂靜了，先生翻開點名簿，從頭至尾，好像念了一遍「三字經」，每念到一個人的名字，那人便恭恭敬敬的站起來，喊了一聲「到！」復行坐下去，先生念完了「三字經」便拿起書本，或教鞭，或是粉筆，在黑版上寫了幾個字，就好像說平辭一般的，講了起來。我願意聽的時候，就安心靜聽，否則，就把頭攢到桌子底下偷着看小說，或是手中玩弄着小刀橡皮等物，下了班，便又跑跑躍躍的跑去玩耍。

每到美術音樂工藝等班，更是快樂，因爲可以自由些，可是也有最討厭的班，就是作文，每到作文班，總是畏難，看見先生把題寫到黑板上，就愁的要命，最後，便三言兩語的敷衍過去了，——這樣的今日，明日，一天一天的三年就過去了。

過去的三年，要算最快樂的日子，今天，倒也快樂，仍舊是國語算術……的度着學校生活，但是……總是差池了，比一前差池了，以前是純粹的天真，心中除了正當的功課以外，便是頑皮，其餘的心情一點都沒有了，

——現在，偶然給我印上了「已往……現在……將來」等煩悶的思想……過去的是不可追了，……現在：我今年十六歲，小學還未畢業，已是失學了，沒有別的辦法可想。……將來，我常常遐思，世界上一切的事，什麼最爲快樂，……有時我想作一個漂泊者。甚至於想高攀，著作家，像陳伯吹劉大白等一流人物，最後就是做一個工匠，也是時常想到的，但是我最怕到社會上去，社會就是我的仇敵，我恨不得我不要長，我恨不永遠是童年時代，我恨不得時間不要過，叫我永遠度着這學校生活，但是光陰如梭，如飛一般的駛流着。可恨的年華。也一日一日向青春駛去，隔着離開學校生活，和社會上實接觸，已是不遠了，我不滿着社會，也不滿意家庭，更不滿意自己，社會是黑暗的，家庭是貧苦的，自己是無知識無能力的，將來的生活是一個很大的問題，有時想到這裏，竟不忍再向下想了，——我又憶起了以前的杜想：「少年，求人的愛……」說做個專門家。做個美麗的起來倒也好笑，爲什麼只去求那些虛榮呢？現在我才稍微覺悟些，人生到底是要靠着自己，奮鬥到底不要依賴他人，那才有少年志願的價值哩！

前天F君來談，他說他將來要做個藝術家，我很替他欣慰，俗語說；「世上無難事，就怕心不專，」他一定能由將來的希望呢？

我以爲「世上無難事，就怕心不專，」這句話是很對的，然而，我所想的，卻不容易達到圓滿的目的，睜眼一望，前途總是黑暗的：：：：：（完）

社會小說　狂瀾（八九）

超湘著

第七章

所以在政治的義意上說，我們仍要作民權運動，仍然要革命。』最後說、『僅只政治上的民權，已經不能使人類滿足，所以歐美又有社會革命，要求人民在經濟上的平等權利。所以我們中國的革命是要顧及政治經濟兩方面的。』李翔這篇文章發表以後，文晉侯並不了解，而且晉侯除詩云子曰外，甚麼政治經濟，他根本上不懂，他既看不懂，也就沒法來反駁。可是他滿肚子的大烟油子不嫌苦，將女兒送給人家作踐他不嫌羞，獨有受了李翔這些批評駁斥，他卻覺得又苦又羞，要想報復。於是他也不說理由，也不顧臉面，做了一篇王婆罵街的屁文，說你們這些私孩子，你們這些強盜，老子是聖賢之言，你不聽拉倒，你竟敢來和老子鬬嘴，督軍若要保持風化，維持聖道，非殺你們不可。李翔等見晉侯簡直是一隻瘋狗的狂吠，也只好一笑置之，不再答言，聽評社會的公評了。

不料一波未平，一波又起，有一個大美報是基督教徒辦的，天天歌頌美國人的功德，恨不得把中國歸併給美國，自己也入了美國籍，才心滿意足。那時候青島剛收回來，大美報上每天感激涕零，頌揚美國替中國索回青島，頌揚美國替中國辦了許多醫院，醫治病人；頌揚美國替中國辦了許多學校，教育子弟；頌揚美國捐錢賑濟中國的災民。尤其是頌揚美國給中國帶來一個救世的真主，使中國人得作上帝的羔羊，使中國人能有機會贖罪，永久作洋大人的順民，使中國人忘了現世殖民地民族的痛苦，而幻想着將來天堂上的幸福樂園。

日記（續）

—恒心—

在黑暗中行走的人們，務要小心和當心；不然的話，最容易被亂石拌倒，塔鶻撞碰，和誤上歧途！

二日晨記

今日删改了這首小詩：

——春——

春，
依然重來，
以溫和的態度，
做一位公理之神。
扶助着——
微弱邊僻的野草，
黃嫩，
而油綠。
侵入欺侯的寒雪，
鋤消着——
溶化，
而盡滅。
大地與一切的草木，造成了大同之緣！
自然界嚴厲的氣候，改換了和平之象！
啊！春，
你能「扶弱鋤強」!!!

二十三日記

錄於四月二十三日初試齋中

（完）

商情

二十二年四月廿八日

▲土產　期市

五月生米	未成
六月生米	七六
五月生油	一六三
六月生油	一六三
市後期市	
五月生米	未成
六月生米	七五

▲現貨市

廣幫辦乳山生米	七三
西南口生米	七二
金口生米	七一
青口生米	七元
高密生果	五元
平度生油	一六二
青口黃豆	五二
東洋辦寧陽生米	七四
石島生米	七五五

午後期市

五月生米	未成
六月生米	七五一五
五月生油	一六〇五
六月生油	一六一

▲棉紗　四月廿八日　益成永行單

20銀月	八二．五
20五星	八一．
20寶船	八一．
20宮女	八一．
20寶來	八〇．
16銀月	八二．五
16金貨	八四．
16五星	八〇．
16寶船	七九．
32花蝶	二一七．
32銀月	二三四．
32寶船	二三三．
32寶來	二一三．五
42立馬	二五四．
42水月	二五二．

▲本埠行情　四月廿八日　福壽昌行單

五天申票	一〇〇一
電匯申	一〇〇三四
銅元	三六五
上海票	九九八〇
山東票	九九八〇
大連票	一〇一八
平津票	九九四〇
烟台票	九九三〇
威海票	九九〇〇
香港票	一〇五〇
羅洋	九八五〇
立人洋	一〇一五
20小洋	六八〇
新加坡	一六七
俄金鎊	一九六
美金鎊	四〇〇
美金票	四〇二
美銀洋	三八二
英金票	一五五
英金鎊	一九二
日金鎊	一九二
菲律濱	一九九
關金	一九一八

▲本市金票期市　十五號期

午前	一〇〇七〇
午後	一〇一三〇

義聚合錢莊行市

福祿壽大戲院

FLORIDA THEATRE

全部五彩歌唱熱情有聲對白音樂巨片

維也納之夜

華納公司百萬金元出品
全部五彩絕世歌樂悲劇
（悲歡離合）（哀感頑豔）

歌劇之后　薇薇雪茄　空前巨著

著名六大明星合演三千餘人同力而成之巨片
音樂家戲劇家心血嬀成之世界僅有之珍寶

注意：四郎探母

時間二點至十一點循環開映

山東大戲院

價目　樓下四角　樓上六角　一元

今天開映

本院本年度的最大貢獻

當選電影皇后胡蝶主演

狂流

是明星公司最近大出品
是胡蝶女士生平第一部傑作
程步高先生導演轉變作風後初次賣力大貢獻
王獻齋　夏佩珍　龔稼農　最得意合作

現實的題材洪水的背景
革命的巨力時代的先聲
影界大波濤藝壇大收獲

明星影片公司出品

萬國儲蓄會

民國二十二年四月十八號開標結果報告

第一特獎 第二〇一七號青島上海哈爾濱儲戶合得洋五萬元

第二特獎 第八五二〇三號上海廣州儲戶合得洋九千〇五十四元

（末獎）（八字）

青島分會儲戶得中頭獎號碼列下

第一二四九四號　第二八三六九號　第四五四六三號

第八〇二四五號　第九三二六號第一〇五八〇五號

以上每號得洋二千元

查第二〇一七號四分會儲戶劉錫鴻君自一九三二年八月份入會每月存洋三元計至本年四月份止共付洋二十七元而於本月開標竟得中第一特獎洋一萬二千五百元可知凡本會儲戶一經入會即有隨時致富巨萬之可能有志儲蓄者盍速來入會幸勿再觀望遲疑致誤發財之良機矣

報上所載號碼如有錯誤當以本會正式號單爲憑

詳章函索即寄

山東總分會　青島萬國儲蓄會啓　館陶路二號

請服 山得爾彌地

五淋二濁腫痛危險不幸而患之實爲不可告人之隱病法國彌地藥廠有鑒於此爰採精粹之藥料製成山得爾彌地藥丸患淋濁者依法服之無論病症之久暫腫痛之輕重非但痛除腫退指日可期抑且濁止淋通永不復發但有須請諸君注意者即山得爾彌地每丸之上均印有(MIDY)爲記無此記者必係僞品

服法　初服每點鐘一丸歷兩日後不息以後五天每天服四丸

注意

全國各地中西藥房均有出售

上海江西路三六七號　華商新華行獨家經理

蔡司伊康

本市經售處　中山路鴻新照像館　天真照像館　青島大藥房

特別分色軟片（又名特別快軟片）　圖索樣本立即寄奉

ZEISS IKON　ORTHO ULTRA

EXTRA RAPID FILM

欲攝優美照片請用蔡司伊康特別分色軟片因該片塗有雙層藥膜不暈不髮較普通軟片快三倍不論光線強弱雖在陰雨天氣亦可攝出十分優美之照片

特別啓事

啓者本公司在中國各大商埠辦理保險以及已有多年久爲紳商所信用今爲便利營業起見凡有華人保險一切交易特重託泉記賬房代理保費格外從廉設有不測無不迅速賠欵如蒙賜顧請直與泉記賬房接洽可也敝行無不歡迎

泉記賬房現寓邱縣路三號同興北棧內

三井水火保險公司敬啓　電話四三五三號

返老還童 扶陽聖藥 育興賓固本片

此片乃採自植物提其精液復經消毒滅菌手續加以珍貴藥料配製成片故其效力可靠藥質純淨功能滋陰健陽久已馳名歐西各國專治先後天虧損腎部失能精竭陽痿夢遺早洩老年精衰少年早婚房事無力舉而不堅見色即洩一切隱憂暗病服此片後精力充足返老還童靈驗無比惟冒牌甚多顧者必須認明「德國怡克寧大藥廠育興賓固本片」以防假冒

▲每盒大洋二元▼

德國怡克寧 淋濁敵藥片

凡五淋白濁急性慢性新久淋濁及婦女白帶保能根本治療永不復發功效確切服藥一日痛止三日濁清七日斷根購者必須認明德國怡克寧淋濁敵藥片以杜假冒

每瓶現大洋一元五角

一星牌 頭痛牙疼 頭痛藥

主治百般頭痛一切牙痛不論男女老幼以及婦女行經之頭痛牙痛等症有服後三分鐘止痛之特效百發百中每袋洋三角

▲購者必須認明一星牌以防假冒▼

香港天壽堂 姑嫂丸

治婦女經期不調血色不正或多或少或前或後遠近閉赤白帶白淫子宮寒冷一切暗病久年不育服之即有種子百發百中每盒一元

海狗鞭 健腎丸

治療男子腎虧房事不舉不固精冷遺精早洩腎虧服之健腎培元老少咸宜功勳偉大每盒一元五角

一星牌 拔毛藥

男子兩腮騎毛女人腋毛髮低胸手毛等三分鐘化淨百發百中每盒大洋一元

購者切記一星牌函購均加郵力二角函內付欵須用掛號信否前失落不負責函購信寄天津小站大東藥房

總發行　天津小站大東藥行

經售處　青島金鄉路太和春　博山路六十三號德豐永　黃島路十六號福海藥房　濟南商埠二大馬路　緯六路大仁堂藥房

百揆忌烟露

此藥不吐不瀉不寒不燥凡春秋冬四季服之均甚相宜準能頂癮準無痛苦準能忌好無論白面嗎啡阿片癮巴比那兒癮保管特別有效決無不能斷藥之患也每瓶二元

健腦養神 腦益新

專治神經衰弱例如失眠健忘精神恍惚遇事心跳肋間痛疼腦夢驚悸四肢麻痺攣癱瘓呆頭痛頭暈等症服之管保有效每瓶二元

百揆家庭胃散

統治飯後膨悶脹飽胸腹痛疼飲食不進惡心嘔吐小兒每食腹內積塊大便不順胸腹膈絕等或每當宴會多飲多食胸腹不安服此藥一匙五分鐘立見功效

每盒洋五角

疙瘩素

專治男女面上一切疙瘩及酒刺等

爲治疙瘩之特效藥每瓶四角

外埠函購加郵力二角

信寄天津小站大東西藥公司

總發行　天津小站大東西藥公司

青島代理　福山路大藥房　黃島路十六號　太和春　金鄉路　德豐永　博山路

青島大藥房均有售

麥底哥

專治新舊白濁

功效萬靈萬應

上海科發大藥房監製

白濁注射藥水

面友

美在皮裏

面部皮膚最宜愛護。美容師研究肌膚之美。不僅注重外表。必用銳利之電光鏡偵察皮裏。毛孔是否清潔。尤所留心。因塵垢脂粉均爲毛孔之敵。侵積不除。毛孔粗大。雀斑粗糙無形而來。毛孔積垢。皂沫不易滌除。祇有一種不含鉛酸或油脂之美容劑可以勝任。面友之得盛名。全在此特殊功能。毛孔積垢經面友之軟化。自能消除。恢復原狀。雀斑亦由此而除。皮色因是白皙細膩。功效之速。神乎其技。至其香之濃—色之白—質之純。久已膾炙人口。不待贅述。

各大藥房大公司洋廣貨店均有出售

上海北京路九六號　百昌行經理

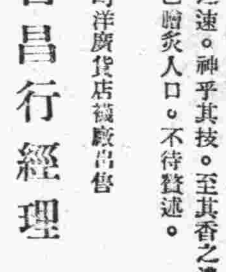

青島神州藥房經售

德國白濁斷根專药 梅濁克星

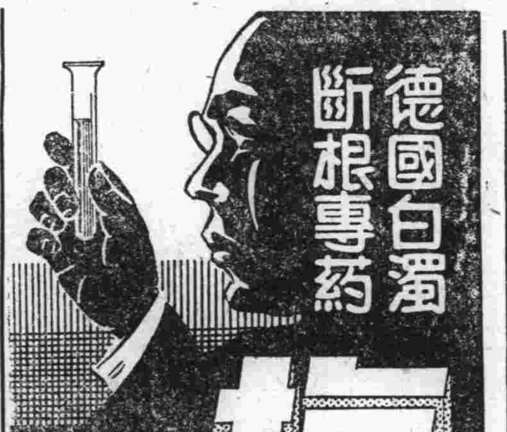

透膜殺菌　一盒斷根

專治淋濁腫痛急慢新老及醫药注射失效的淋病

特效　利尿止痛　消炎退腫　殺菌滅淋

星牌商標　藥房均售

A29

購時認明盒樣

上海皇宮路柯爾登洋行總經理

青島總經理漢成大藥房及各藥房均售

淋病療養新書函索附郵票三分

去熱散　敵積丹

傷風感冒最効的良藥

積聚腹痛根本治療劑

上海華氏壹大藥房

出品良藥

各藥房商店均有經售

青島分行中山路長春堂樓上

歡迎代理簡章函索即寄